京城日報
朝刊
本紙朝夕刊十二頁

春秋社の豫約配本
世界大思想全集

第十六回 五日配本・五六四頁
スチルネル著 辻潤譯
唯一者とその所有
藝術と宗教
附、プレカアノフ著 辻潤譯 無政府主義と社會主義

數多い思想家の中でも最も特色ある天才、最も代表的な虛無主義者であり、最も徹底した自我主義者である彼スチイルネルの「唯一者とその所有」これは正に驚く可き書である。人間とは何か？私の無二とは何であるか？等々――本書は、これ等人間最初のそして最後の最も意味深い問題が、無議論に收められた寶庫である。次に、同じ著者による「藝術と宗教」にては、その二つの最も根本的な關係について、又人道主義と現實主義其他について、彼一流の痛切な意見を吐露してゐる。猶、附錄として收めた露の革命家プレカアノフの著「無政府主義と社會主義」についてレーニンは「スチルナア、プルウドン其他の思想家に關する貴重な材料に富んでゐる」と推稱してゐる。――以上いづれも辻氏の推敲を重ねられた清楚たる名譯である事を特記する

次回配本
パスカル（柳田泉譯）隨感錄
オーガスチン（宮原晃一郎譯）懺悔錄

大思想エンサイクロペヂア
第七回配本了 菊判三八六頁
哲學（下巻）
主要目次 ▽倫理學…安倍能成 ▽宗教哲學…河面仙四郎 ▽數行學…阿部重孝 ▽心理學…久保良英 ▽教育史…入澤宗壽 ▽哲學教育學者研究（廿八名）

次回配本
文藝辭典
學問の分化を求め、而して學問の綜合を求め、物質的に、精神的に餘りにも分化された思想生活を、社會的正義に基礎づける個々の生活の統一する運動こそエンサイクロペヂア運動ではないか、かくて現下の日本に於ける本エンサイクロペヂアの存在の意義は一卷また一卷滿たされて茲に右卷に續いて社會の實際に添ひこゝに「文藝辭典」を配す、凡ゆる思想一般に何含さるべきあらゆる文辭、語句、術語、思想、運動、傾向、イズム等一千三百有餘の件數を盛つて會員諸子に供す。

普及版
俳書大系 ▽第二回配本▲
芭蕉一代集
▽配本は、全卷、別冊、甲の各部を「芭蕉一代集（下卷）」に、乙、丙、丁の各部を下記の如く決定しました。▽本大系刊行記念として募集せる懸賞俳句の當選發表は、第二回配本の月報にその第一回發表を致しました
○（乙）蕪村一代集（下）
○（丙）一茶一代集（下）
○（丁）蕉門俳諧集（下）

出版 雜報 春秋 進呈
東京麴町內山下町
振替東京二四八六一
電話銀座五五六六 五五六五 三三二
春秋社

與謝野晶子夫人著
定價貳圓 中型函入 郵稅八錢
新刊
光る雲 感想集

清新の思想
星の如く輝く
感想集！

著者は歌人として定評あると共に、亦已に世人は大なる尊敬を以て迎へつゝある所である。その近代的教養に依つて洗練しつくされた、鋭敏なる神經と、聰明なる頭腦より湧き來る、清新にして溫健なる思想は、現代婦人界に於ける第一人者として、眞に敬服に堪えない。本書は、夫人が人生生活上に於ける婦人の地位を、判然と意識し、其處に根柢を置き、以て自己の生活に起伏する文藝、美術、哲學、經濟、政治、教育宗教、社會あらゆる方面に亘る事件と、問題とを捕へ來つて、明快にして溫雅、何人も直ちに首肯し得る批評と論議とを試み、且つ、人間生活の理想と憧憬とを叙べつゝある所に、從來婦人に依つて發表されたものとは、斬然頭角を拔いて、異彩を放ちつゝある。

田山花袋、小杉未醒兩氏著 耶馬溪紀行 紀行文スケッチ集 三版 定價貳圓郵稅八錢 中型函入
夏目漱石先生著 社會と自分 講演集 卅八版 定價貳圓郵稅八錢 小型函入
島崎藤村先生著 海へ 海洋文學 廿貳版 定價貳圓郵稅拾錢 中型函入
三宅やす子氏著 午前九時 感想隨筆 再版 定價壹圓八十錢 郵稅六錢

發行所 東京京橋南紺屋町 振替東京參貳六番 實業之日本社

時代の要求
優秀兒童養成講習錄
小學五年生用 中學校女學校に安々入學出來る唯一の講習錄
可愛いお子樣の爲に是非此講習錄を!!
小學六年生用 講師は中學校高等女學校師範學校の一流諸先生責任執筆
會費低廉
善は急げ今直ぐ內容見本を請求せられよ
東京市京橋區北紺屋町二 國民教育改善協會 電話京橋六六一四

出た！素敵な八月號！

妖怪變化繪物語
○幻術の名人 虎王丸
○奇々怪々妖怪變化大行進曲
○恐い不知の森の見世物
○由井正雪丸橋忠彌を惱ます
○白面若衆蝦大蜘蛛の術
痛快熱血小說
太平洋の獅子
ベートル大帝
拳骨和尚
龍虎八天狗
一番乘り物語
○濟南城金丸中尉の一番乘り
○二〇三高地の大乘取り
○打ちやぶる平壤玄武門
水遊玩具の作方

素晴しい少女物語集
・白ヘタ 月城しづか
・歌物語貝殻集 吉井勇
・乙女の小徑 吉屋信子
・嬉しき流言潮 水木京太
世界名作繪譚
○エノック・アーデン
○ロメオとヂユリエット
○鉢かづき姫
○春のめざめ
新釋源氏物語
・小島政二郎先生の名文飾る
○孝子俊徳丸
○女奇兵隊
泰西詩人の母物語
偉大なる詩人の少年時代に彼等の母はいかによく盡したか。

◎定價各冊四十錢（送料二錢）
東京市小石川 博文館（振替東京二四〇）

マツダランプの懸賞募集

一、課題 次の範圍內に書いてありますやうな家庭のよきあかり、暗きあかりに關係ある實驗談とか感想とかを（甲の部―短文、短篇小說、脚本及び映畫脚本）（乙の部―短詩、童謠、和歌、標語、都々逸、俳句狂歌及川柳）などの內お好みのもので御應募下さい
二、應募用紙 甲の部は字數五千字以內にて原稿用紙に、乙の部は官製葉書に一首又は一句宛記むること。
三、記載事項 （イ、此廣告を御覽になつた新聞名、（ロ、題目及び本文、（ハ、住所氏名。
四、締切期日 本年七月三十日消印にて締切る
五、發表 九月中旬入賞者名を本紙にて發表、同時に入賞者に御通知申上候
六、送先及選者 神奈川縣川崎市東京電氣株式會社照明部
○右募集規定に反するものは無効となります。
○投稿は如何なる事情あるも返却致しません。
○入賞投稿の著作權は當社に移るものと御承知下さい。

よきあかり
不良照明は眼や腦を惡るくし家庭を不愉快にします。殊に子供部屋、臺所、書齋、居室など照明の御注意が肝要です。「良照明は健康の母」とか「良照明は一家團欒の基」とか申しますのも此の意味からであります。そして良照明は良い電球から得られるのであります。新マツダランプはどの電球よりも氣持ちよく、どの電球よりも氣持ちよい光を出します。夫れで「目を射す樣な光なく特に明るく氣持ちよい三五の月に似たランプ」とか「內面艶消眞珠色特に明るく汚れない新マツダ」などの標語を用ひて居ります。

賞金
甲の部の應募全部に對し入賞左の如し
一等賞 一名 金貳百圓
二等賞 二名 金百圓宛
三等賞 三名 金貳拾圓宛
乙の部の應募全部に對し入賞左の如し
一等賞 一名 金貳拾圓
二等賞 二名 金拾五圓宛
三等賞 十名 金五圓宛
○賞金は入賞御通知と共に御送附申上げます。

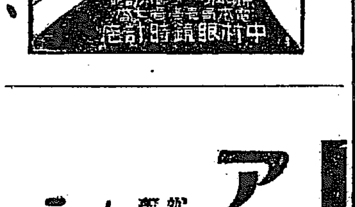

アセモ・タダレに
シッカロール
効果の確實なる無鉛撒布劑として專門醫家の御推獎を受けつゝある
內務省衛生試驗所無鉛證明
（藥店化粧品店にて販賣す）

和光堂

滋强飲料
パーピス

飲料廓清
今や向夏の時機に眞の進歩せる飲料としてパーピス愛好の聲は次第に擴大しています
一、新鮮な牛乳に乳酸菌を培養して製す
一、滋養豊富夏は特に腸を完全に保護す
一、一杯口中を清淨にして身神を爽快にす
眞に飲料に對して理解を持ち夏期の衛生に注意をなさる方は皆パーピスの愛用者です

商業登記公告
[illegible] 右昭和參年七月九日登記
平壤地方法院 黃州出張所

商業登記公告
株式會社朝鮮殖產銀行 [illegible] 右昭和參年七月六日登記
京城地方法院 利川出張所

法人登記公告
[illegible] 右昭和參年七月貳日登記
京城地方法院 寧越出張所

法人登記公告
[illegible] 右昭和參年六月貳拾五日登記
平壤地方法院 寧遠出張所

商業登記公告
[illegible] 右昭和參年七月參日登記
京城地方法院 水原支廳

商業登記公告
[illegible] 右昭和參年七月九日登記
全州地方法院

商業登記公告
株式會社朝鮮殖產銀行 [illegible] 右昭和參年七月九日登記
京城地方法院 平澤出張所

商業登記公告
株式會社 [illegible] 右昭和參年七月六日登記
全州地方法院 群山支廳

商業登記公告
[illegible] 右昭和參年七月七日登記
全州地方法院 舒川出張所

商業登記公告
[illegible] 右昭和參年七月四日登記
平壤地方法院

商業登記公告
[illegible]
京城地方法院 春川支廳

京城の電燈電力はいくら迄引下げるか
料金改訂期は本月末に迫る
遞信局の調査進む

京城電氣會社の料金改訂期は本月末となつて居る、果して電燈は幾らになるか、動力はどの位の値下げをするか、卅余萬府民はこの査定に當たれる遞信局に多大の期待をつないで居る、すでに同局においては京電より參考資料等の提出を求め、新貝事務官、今井技師は遞信局に居殘り調査に勉るまで基本調査に從つてをり、京電よりも、將來の二ケ年間の歳入見積りなどを提出したので、改訂に就ての事務は進捗しつゝある、京電においても先に東京駐在の白石重役の來城を求め値下げに關する種々の打合せを了したが、二ケ年前の改訂以後における業績は頗る良好なるものあり現に來たる廿五日東京に開催さるゝ同社定時總會に附議さるべき今期業績に徴するも電燈電力收益は四百萬圓に近く、同社においてもこれ等に徴して値下げの腹をきめて居るが、同社の意向は大體八分値下げの見當であり、これに對して遞信當局の態度をみると、基本調査によつて大體一割二分以上の値下げをなしうるものとみて居る模樣である、二年前値下げの際における兩者の態度をみても、京電の値下げ申請は七分八厘であり遞信局は一割一分以上を主張し、結局兩者接衝互讓の結果定額燈料金の値下げは需要の大部分を占める屋內低燭燈、即ち十三ワット、廿ワット並に卅ワット等に値さげの主力をおいて十燭および十六燭にて約一割乃至一割一分余を引さげ總體において一割強の値さげをなしたものでこれに徴するも今回の値さげは一割以上と府民は期待してゐる、京電より値下げ申請書の正式に遞信局に提出されるは本月十七日頃となるべく、これに對して遞信當局の査定あり、總督の許可を受けるは本月末乃至來月初旬とならう。

兩陛下には九月から宮城へ
御避暑の還幸啓を限りに 赤坂御所は迎賓館

【東京電報】今夏、聖上、皇后兩陛下は那須御用邸に御避暑の上、九月十日還幸啓あらせられ、直に宮城に入らせられることに御內定になつたので、宮內省は八月二十日頃までに完成の豫定をもつて、宮中大奥の修繕を終了することゝなつた、なほ兩陛下御移居の赤坂離宮は將來迎賓館にあてさせられることゝなつており、目下同離宮內にある兩陛下の御調度は、兩陛下が先づ那須御用邸に御避暑あらせらるゝをまち、宮城に移し參らすことゝなつてゐる

奉軍主力後退せず

【東京電報】十日の閣議における白川陸相の報告は左の如くである 吉林軍の關外撤退に引續き奉天第三、四方面軍の主力は灤河の陣地を撤し山海關附近に後退すべしとのことにて北西河の線に構築中の陣地工事を中止したるも最近再び該陣地の築造工事を始め且つ奉軍主力は未だ後退の狀がない

日支間に深刻な確執を豫想さる
芳澤公使の苦心も水泡に歸す
支那側の亂暴な宣言

【北京十日發】國民政府の通商條約廢棄宣言および臨時辦法問題は直接日本に影響するところ最も大でこれを以てすれば過去一ケ年半余にわたつて芳澤公使の苦心を續けた改訂交渉も無効となりかつ新條約締結までは舊條約有効の明文を有する日支通商航海條約が一片の廢棄通告により無効となり關稅自主治外法權撤廢最惠國待遇廢止等の條約上の根本問題が一切消滅するに至る者であるが支那側が如何なる理由を持するにせよ斷じてかゝる亂暴な態度を承認せざるは勿論にてこゝに當然日支間に相當深刻な確執があるものと豫想されてゐる

日本は絶對的に互惠條約を力說
飽く迄主張する意肚

【北京十日發】國民政府が條約改訂の要求を提出することは外交團の豫期したところであるが芳澤公使は日支條約改訂について過般來南方當局に對し日本は條約改訂の誠意を有するも各種關係から互惠條約締結を絶對條件とする旨を力說し早くより日本の立場を明かにしてゐた今後日本は條約問題につき列國の態度に顧慮すべきは勿論なるも互惠條約の方針はあくまで主張する意肚である

東三省々議聯合會組織大綱
草案原文七ケ條より成る
人民の權利を擴大

【奉天九日發聯合】東三省省議會聯合會組織の大綱草案は原文七ケ條よりなるものであるがその規定するところによれば同聯合會は東三省最高立法機關として獨立國家の議會に該當する權限を行使するものであつてその形式上著しく人民の權利をみとめたところが東三省としては目新らしい點である その要目は左の通り

一、本聯合會の定員は三十名とし奉天、吉林、黑龍の東三省議會より各十名宛て選出し之を組織す
一、本聯合會は外國に對しては直接の關係を發生せず

奉派の代表蔣氏と會見
政治的妥協は困難か

【北京十日發】王樹翰、邢士廉、臧式毅、何豐林氏の四名の奉天派代表は天津市長南桂馨氏の斡旋で十日午後一時來京し直に西山に蔣介石氏と會見し奉天派の意嚮を傳へ交渉はこゝに開始されたが閻錫山氏の態度硬化して武力解決を主張し來たつた結果政治的妥協は困難ならんとの悲觀說が有力に唱へられるに至つた

釐金は本年までに廢止

【上海十日發】國民政府は本年末までに釐金廢止を斷行する決心である

新募兵を嚴禁し違反者は嚴罰する
裁兵委員會組織條令を決議し
國民政府より發令

【南京九日發聯合】北伐完成後の重要事項を討議する國民黨の第五大執行委員會は八月一日開會と決定し、なほ軍事委員會は九月裁兵委員會組織條令を決議し政府は新募兵を嚴禁し違反者を處罰する旨の命令を發した

蔣氏の宣言
九日附で發せらる

【東京電報】外務省着電=蔣介石氏は北京において九日付左の宣言を發した、
一、裁兵問題、北京會議の決定を待ち速かに之を斷行すべし裁兵費は國庫收入の十分の四以內を之に充つ裁兵數は約五十萬乃至六十萬とす
二、國民會議開催、目下既に軍政時代を脫し訓政時代に入つてゐるから此の機會に國民會議を召集すべく本會議に於て具體的方法を決定すべし
三、首都問題、南京に首府を置き北京に政治分會を置く外交團待遇は土耳其の前例に倣ふ
四、國民黨を根幹、三民主義遵奉の義務あるを以つて飽くまで國民黨本位で邁進すべし
五、共產黨撲滅、飽く迄黨闘を重んじて共產黨の撲滅を期す

裁兵具體案提出に各巨頭か尻込の色
理論には異議の餘地なきも
實際問題となれば

【北京十四日發聯合】裁兵問題の解決は既に巨頭會議で一致したが具體的決案並に裁兵標準については決定を見るに至らず年齡、經歷、學力等を裁兵の第一條件とせんとする說、各集團軍兵力平等說、各軍總軍兵力によるべしとの主張もあり、裁兵は理論として各巨頭とも異議をはさむ余地なきも自身の兵力並に變動に直接影響を伴ふべきをもつて何れも裁兵そのもの具體案提出に尻込みの色がある

支那赤化運動

【東京電報】確な筋への入電によればロシアは國民政府の支那統一を機會に大規模な支那赤化運動をおこす準備中で奉天、上海、漢口、開封、廣東、天津の六ケ所に宣傳機關を組織し宣傳の中心を天津に置くこととなつたがすでに開封にて活動準備中であつた露人は最近天津に入り込み活躍してゐると

歸還部隊は廿日前後宇品へ
召集解除は七千名
陸軍省公表

【東京電報】陸軍省發表=支那時局推移の現況に鑑み、在山東派遣部隊の兵力を整理しうるに至りたるを以つてまづ第三師團を整理することゝなり臨時特設部隊の一部を歸還復員すると共に派遣および留守部隊を通じ召集將校下士卒中、古年次の者の召集を解除することゝなり十日發令した右により山東方面より歸還する者は本月二十日前後より逐次宇品に到着し逐次復員整理により召集を解除さるゝ豫定で召集を解除さるゝものは後備役者および古年次の豫備役者にして總計約七千名であるなほ右召集解除と共に徴發馬匹の一部も召集解除する

定例閣議

【東京電報】十日定例閣議は午前十時開會まづ行政制度審議委員會を報告し白川陸相より支那時局を報告したる後撤兵方針として
一、第一期として第三師團豫後備及師休兵七千五百を歸還せしむ
二、第二期には第六師團を歸還せしむ
三、第三期は第三師團を平時編成とす
と報告して異議なく決定し田中首相より對支交渉方針を說明あり次いで有田アジア局長交渉內容の理由につき說明をなし午後零時半散會したなほ三土藏相は當日都合により缺席した

檢疫所設置

【東京電報】第三師團の一部撤退正式發令と共に陸軍省では十日宇品運輸部長に對し撤退兵檢疫の爲似島檢疫所設置命令を發した、右檢疫所は十四、五日までに完成するはずである

支那公使出淵次官訪問

【東京電報】駐日支那公使汪榮寶氏は十日午前十一時半出淵次官を訪問し最近の支那政局につき要談するところあり正午辭去した

大谷光瑞師が北鮮で大香水工場を計畫
咸南地方に野生するバラの一種
「山はまなし」を原料に

咸鏡南道新興附近に野生のバラは可憐な花の實に旅人の眼をとめとなつて居たが、このバラから優良な香水が製造しうることを大谷光瑞師が發見した、この結果大谷光瑞師は近く咸南に一大香水製造事業を開始することゝなつたこのバラは理學博士中井猛之進氏の發見せる植物で俗に「山はまなし」と稱する薔薇科の一種で世界のうち朝鮮だけに存して居るがこの植物を中井博士の著書で知つた大谷師は香水採取に着眼し、先に西本願寺京城別院の輪番斯波隨性師にこの試驗を依賴して來たので、同師は林業試驗場長戶澤博士に謀した結果同場內苗圃にこれを栽培し、この春綺麗な花をつけたが、果して優良なる香水がつくり出され、斯波師はこれを目下臨時ジャバに在る大谷師の下に送りとけ、醱酵同時に大谷師はこれの植物の根つきのまゝ數十株を世界的に有名なフランスのバラ研究所におくり同所の研究にまつ事となつた「山はまなし」がかゝる有用なものとは從來誰も氣がつかなかつた處でこれを知つた中野咸南知事も、香水の製造が出來れば道內の重要事業となるであらうと多いに喜び、大谷師今後の事業に對しては道廳當局の見地から便宜をはかる事になつた、右について斯波師は語る

『咸南の薔薇は新興時代に帶狀の形で約八里に密生して居り、現在では林業試驗場の苗圃にもたくさん植へられて今が花盛りです、大谷光瑞師の意思は、かゝる事業の道を開く事にあるので、先月南洋に行く大谷師を上海まで私が見送つた、時にも立派な香水がつくれる樣になれば、誰がやつてもよいし、朝鮮のためになるからと話をしてゐられたので、香水は頗る優良なものであるから、大谷師は來年、咸南道內に大規模に之を栽培して製造をはじめられる意嚮で、野生の薔薇でもあんな立派なものとなるのであるから、採培すれば一層よいものが採れるであらう、殊にこの薔薇が世界に朝鮮より發せぬと言ふ事は面白く香水製造がはじまれば朝鮮の重要產業の一つになりませう』

內府と閑公懇談

【興津電話】牧野內大臣は午後一時五十分興津驛着直に閑公を訪ひ政局問題その他につき懇談、即日

記念博を機會に佛教信徒大會開催
鮮內三十六本山をはじめ
內地各宗派の管長も出席

朝鮮の佛教信徒間に來年朝鮮大博覽會開催を機として佛教振興の大目的にて佛教信徒大會を京城に開催する事が呼ばれて朝鮮佛教卅余本山をはじめ內地側の各宗においても贊意を表して居たが、この問題がいよいよ具體化して朝鮮側の中央宗務院をはじめ佛教各宗聯合會、朝鮮佛教團の三團體が主催となつて開催する事に決定し、同大會には各宗管長の出席を求めることゝなつた、すでに各宗共贊意をなしてこれに贊意を表したので、來年秋に同大會には各宗管長がそろつて來城することとなり、佛教の振興を議する事となつた、各宗管長そろつて來鮮する事は朝鮮はじまつて最初の事で各方面では同大會を期待してゐる

獨逸旅行中の懷しき想出
越江部隊引揚につき支那官民招待の席上
周山大佐の挨拶（上）

我が越江部隊は引揚げを前に去る七日通化縣城內越江隊本部に輯安縣知事外同縣重要地位にある官吏紳士各區長、警察局長その他各方面の有力者を集め過去における日本軍隊行動および將來の親善につき部隊長周山大佐から左の如く挨拶する處があつた

こゝに御列席の方々は輯安縣內において指導の位置にある方々であるこの際わが日本軍隊の今日までの行動および將來の立場等についてご了解を願ひ將來親善の資となしたいと思ふ過般馬賊わが國境を侵すの不祥事頻發しわが國境の治安破壞せられ鴨綠江航行の如きも全く杜絶するの狀況を現出した中にも特にわが警察官駐在所が武器を有する集團に襲擊せられ又鐵道軍人が白晝武裝匪徒に拉去せらるゝが如きことは國境の安寧秩序を維持し住民の生命と財產とを保護する上において重要なる任務を有する守備隊として如何にしても默過し能はざる所であるので遂に鴨綠江を越へ匪賊を討伐するのやむなきに至り前後數方面に出動折衝するに至つたことは甚だ遺憾とする所である、就中狀態以上の如き以上我軍が越江討伐を行ひたることは眞にやむを得ざる所であつて貴國官憲も了解し守備隊に關係ある局部的解決について誠意を披瀝せられたるにより六月下旬末當初の言明に基ずき貴縣內に越江した部隊を鴨綠江內に引揚ることに決定した所がはからずも巡長の無稽の報告に誤解を致し著しく我軍隊の名譽を毀損した事件が新に發生した、本件すなはちわが越江部隊は一に馬賊の討伐を目的としいやしくも貴國官民に對して何等他意を有せないのである特に老幼婦女子に對しては常に誠實熱誠を旨と致して居たのである又御承知の如く軍紀と名譽とは日本軍としては生命とする所であり我日本軍としては萬これなきを確信は致しながらも貴國官憲より正式抗議を受けたる以上關係方面の誤解に對しこの武人の口にするだに恥と致しまする行爲が果して無實なるやいなやは調査せねばならぬのであり又假りにも職務に關査したのである然してその結果が全然荒唐無稽であつた以上一時たりとも汚名を附したる部下に對し調査の結果を明確にして部下の名譽を完からしむることは軍隊とし又隊長として是非なさねばならぬ所であるに從つて一時撤退を見合はせることになつたのは洵々遺憾とする所であるが從て上我軍隊の立場を顧察されたならばこれまた當然のことたることを了解せらるゝであらうと存ずる、しかし本問題もまた貴國官憲の誠意によりこゝに全く解決しいよいよ明後九日をもつて我越江部隊を我朝鮮內に撤退すると決定した次第である、今後は貴國官憲が江岸地方の治安維持並に航江の安全を確保さるべきことは誠意ある貴國官憲の聲明に徴して疑はざると共にわれわれは將來再びかくの如き不祥事のおこらないことを衷心より希望しつゝあるものである、しかし若萬々一にも將來において國境不穩の狀況が現れ貴國官憲の之に對する處置が適當と認め難き場合あるとしたならば日本守備隊は國境地方における安寧秩序を維持するの任務上隨時必要と認むる行動をとることあるべきもまたあらかじめ御承知を願つて置かねばならない

世界一周機は平壤着陸か
中西大佐が急行

【平壤電話】アメリカの世界一周早廻り機は去月廿九日米國ニューヨークを發したが、チタを十日午前四時發し、午後三時奉天に着し十一日午前三時奉天發、一氣に立川に向ふが、途中都合にて平壤に着するやも知れず、平壤に着すれば十一日午前五時半乃至六時で、これに備へるため遞信局航空班中西大佐は十一日午前二時當地に着した

着京した

カナダ公使館

【東京電報】カナダ、オツタワに新設された帝國公使館は來る二十日開館することとなつた。

鐵道全線官舍の入口

五月末現在における鐵道局全線の官舍居住の人口は一萬五千百八十四人ある然して官舍の戶數は三千六百六十七戶であるこれが人々を男女別にすると男七千六百六十四人女七千五百二十人である

新警視四十名の任命

【東京電報】思想取締政策確立の爲政府は既報の如く勅令を以つて道府縣その他の官制を改正し一道三十八縣に特高課を新設することゝなつてゐたが右に伴ふ新警視四五名の任命その他地方官の大移動は十日發令を見た

特高課設置の內容

【東京電報】朝鮮における特高課新設に伴ふ朝鮮總督府內臨時職員設置制中改正案は十日閣議にて決定御裁可を仰ひで直に勅令を以つて公布されることゝなつたが內容は左の如くである
一、總督府內部にありて思想調査に從事するもの事務官四、屬四、通譯生四
一、地方廳にありて思想取締に任ずるもの警視八、警部七、警部補二十六
なほ右制の公布と同時にそれに伴ひ巡査の增員をも行ひその總數は千人近くに達するはずである

慶全北部線
一部改良線使用

慶全北部線參禮、東山間は中間に萬頃江の鐵橋があつて從來のものは木橋で八百六十四フイートばかりのものであるが每年水害を蒙つて運轉の安全上危險があるので同線改良の第一着手として同鐵橋を改築しこの程これが竣功を見たので臨時的にこの區間だけを改良線を使用して狹軌の線路をしき列車を水期に安全に運轉することにした因に新築鐵橋は六十フイート二十六連全長千六百九十六フイートで

上旬貿易概況

【東京電報】大藏省調査=七月上旬貿易概算は輸出四六、三九五圓輸入四三、九三八千圓出超二、二五六千圓で本年最初の出超を示した之を前年同期の入超一三、二一八千圓に比し著しき好調を辿つてゐることを示してゐるが之は輸入に於いて前年同期よりも一六、七七八千圓の激減を示した結果である尚輸出に於いても前年同期に比しては一、一〇四千圓の減少を示した而して一月以降貿易尻は入超二三三、七三五圓で前年同期の累計に比して七六、七二六千圓の入超減である本旬主要十三港別左の如し

	輸出	輸入	△入超
仁川	一七、八七七	一三、六七九	四、一九八
大阪	九、二三	一五、八六六	三、五五
長崎	三三	三二一△	九
門司	九四一	一、四一一△	四七〇
函館	三一七	一九一	一二五
名古屋	二、一四〇	三、八四四△	一、七〇四
四日市	五四〇	七九一△	二三一
清水	九四四	九九	八六六
鹿兒島	一	一〇五八△	一〇五七
小樽	五八三	三三三	二六一
若松	二三八	一、三六四△	一、〇〇六
下關	三三	[illegible]	[illegible]
神戸	?	[illegible]	[illegible]

經濟

京畿道の旱害對策
茲は雨足らず

本年は三月以來降雨極めて少く京城における三月から六月までの降雨量は二百二十六ミリで、これを例年（前五年平均）の三百十二ミリに比較すれば實に七割二分余に過ぎない、これがため各郡とも水稻の植付に一大支障を來し、農民は非常に困憊してゐるが、今七月十日における道內植付狀況の調査によれば、まだ漸く五割一分余、即ち總て十萬三千百九十町步の植付を完了したに過ぎない、これを例年の同期における約九割の進捗狀態に比ぶれば實に稀有の現象であつて、從つて本道の米作は相當の減收を免れ難き狀勢である。道當局においても之が救濟策に就き目下考究中であるが、取敢ず七月六日付を以て內務部長より九項目にわたる旱魃に對する救濟策につき各郡守に通牒を發し遺憾なきを期してゐる。なほ今後降雨なく本月二十九日以後においてもなほ挿秧不可能の畓に對しては代用作物の播種を行はしむる豫定であると

上期朝鐵業績

朝鮮鐵道の上半期業績は前年同期に比し米は稍動き鈍らず肥料も大體同樣にてその他の雜品は多少共增加し殊に木材セメントの如き工事材料は著しく輸送が殖えたが滿洲粟の輸送が減少したので一日一哩の運賃收入は平均二十五圓四十八錢と前年同期に比し四十二錢の減少を見た、尤も前年同期に比し咸北線（二五哩二分）と咸南線の一部（新興、松興間二一哩八分）とが運轉を開始して居るから收入の合計では十三萬四千圓の增收である細別左の如し（單位圓）
客車收入六二、〇六〇 貨車收入[illegible] 合計[illegible]（前年同期對比十三萬四千圓增）一日一哩平均收入二五圓四八（前年同期對比四十二錢減）

鐵道工事入札

鐵道局釜山工場新築工事は九日入札の結果九萬一千九百圓で三宅組に落札した

◎株式◎

大株短期引跡

新大 百〇一圓八（六十錢安）
鐘新 百四十五圓二（五十錢安）
久原 六十四圓六（四十錢安）
東新 百九十二圓八（五十錢安）

東株短株後場

	寄付	引値	高値	安値
東新	一	一九二六	一九四〇	一九二六

本玉

十日前場に於ける百枚以上の建玉は左の如し

東新 賣方 古川三一〇 京證九八〇 外小口五店 ▲買方 白井六〇〇 洪殷一〇〇 金龍二〇〇 成濟二五〇 松山三五〇 新田一〇〇 田道二七〇 金秀七七〇 市川三〇〇 外小口一店
鐘新 賣方小口 ▲買方 田道一一〇 外小口
大新 賣方 正崎一〇〇 古川三〇〇 新田四〇〇 外小山三店 ▲買方 白井七〇〇 田友一五〇 清二四〇 新田一〇〇 田道六二〇 金秀一二〇 市川一二〇 外小口二店
東新 賣方 正崎八八〇 新田七三〇 白樂三三〇 外小口二店 ▲買方 大林三五〇 白井七〇 金龍五七〇 田友一四〇 松山二〇〇 市川三九〇 外小口六店
安取 賣方小口 ▲買方 松山一七〇 外小口

◎市況◎

鮮魚昂騰

京城鮮魚市中相場は昨九日より一割乃至一割五分の昂騰である仁川物タイは六十五の分上値で水揚高二千五百九十七個、賣數一千二百〇六貫（單位十貫）
タイ六五▲アマタイ三五▲サハラ三〇▲小タイ二〇▲モエビ五〇▲シビ二〇▲サハ八〇▲メバル一三▲ボラ四▲ヒラメ一八▲タコ一二五▲イカ二〇▲スキ三〇▲アワビ七〇▲ニベ一八▲イセエビ八五▲サヨリ二〇

綿布穩健

米棉作付豫想は四百六十九萬五千と昨年に比し一割〇分四厘の增加を發表したる爲め一氣に二圓四十錢の暴落を移し三品も五圓方反落し人氣低迷、市中現物は綿安に拘らず至極保合であつた。

◇京城聯合會 ▲三エー二八▲大エ二一〇▲人參二一〇▲鶴龍二一〇▲金剛山一九六▲長鼓一九五▲國管一七三▲葉錢一七三▲花籠一三〇▲飛犬一一、五〇▲扇面二四八▲双女二二四

東京コール（九日）

翌日拂 五厘乃至一錢一厘
無條件 五厘乃至一錢一厘
普通 五厘五毛乃至一錢一厘

日銀帳尻（九日）

發行高 一、二五一、四八〇 減 一七、七一三
貸出高 [illegible]
限外發行 [illegible]

海外砂糖市況

キューバ粗糖 二弗三二分一九
ジャワ糖 七、八月限 一三ギルダ四分三
倫敦糖 同 一四志一片二分一

大阪市中外棉唱へ

			前日比較
ストリクトミドリング	七八月限	七三〇	三〇安
ブローチ	同	五九〇	二〇安
ベンガール	同	五一〇	四高

橫濱生糸後場引

當限 一二六五
先限 一二六四

◎期米◎

大阪期米市況（後場）

二川筋新井福井瀧賣り米村上稻林御近藤高末小河買ひしも〇九錢と下放れて始まり双方の手詰めにアト動かず四節〇八錢と道はれしも止節赤も九錢と戾し其のまゝ〇九錢と大引せり

各地期米後場

▲先限下關二九、二六▲名古屋十一番二八、七〇十二番一〇▲名古屋二九、二八▲金澤二七、一五▲熊本二七、四五▲大阪最終電話 九錢（不變）

鮮內延べ（十日）

釜山米穀市場 寄付 引値 高値 安値 [illegible]

大邱米穀市場 寄付 引値 高値 安値 [illegible]

群山米穀市場 寄付 引値 高値 安値 [illegible]

仁川大豆本玉表

當限賣方 [illegible] 同 買方 [illegible] 中限賣方 [illegible] 同 買方 [illegible] 先限賣方 [illegible] 同 買方 [illegible]
▲取組高 當限一五〇石 中限[illegible]先限二〇〇石
▲出來高 合計不申込計一八五〇石

航空界雜感 大に奬勵の要あり

大阪市を中心とする防空演習は、初めての試みなりしにも拘らず、豫期以上の成績を收めて終結を告げたことは、よろこぶべきである。同市において發行する新聞紙の報ずるところを見るに、演習は頗る壯觀を極めたようである。もしこれが實戰であつたならば、軍人と共に幾多の市民が殺傷され、火災も隨所に起こるべく、眞に慘憺な狀態を現出し、人をして戰慄せしめずに能はざらしめたであらうと思はる〻。」

◇

今日の戰爭は軍隊の戰爭でなく國民それ自身の戰爭たるは何人も疑ふものはないけれども、國民の大部分は直接これに關與せざるがゆえに、戰爭意識は一般國民に徹底的に呑込めざるはまたやむを得ぬところである。然るに防空演習は普通民をその中にまき込んで行はる〻がゆえに、國民と軍隊との協力の必要を痛切に感ぜしむる。今回大阪市における防空演習において二百萬の市民は、如實にこの經驗をなめたであらう。」

◇

わが國を空中からの襲擊に對して、安全の地位に置かんとならば、航空事業の發達に俟たなければならぬ。しかして航空事業の發達は獨りこれを政府にのみ一任せず、平素より一般國民が一致協力して、その發達に力を致さねばならぬ。今試みに有力國家間の民間飛行機および飛行士數を表示せば左の如きものがある。

	飛行機數	飛行士數
米國	一、二〇〇	六〇〇
佛國	八六四	七〇五
英國	五四四	四〇五
獨國	四〇〇	三五〇
伊國	三一七	八〇
日本	九〇	二五四

（本年四月十日電報通信による）

以上の表を瞥見したるもの誰か、わが國航空事業の甚だ貧弱なるを痛感せざるものあらんやである。各國は飛行士の數よりも多數の飛行機を有するを常とする。この一事においても航空界の進步は立證せらる〻ではないか。即ち空中の利用がすぐれたる國にあつては、飛行機の數は自然に增加すべく、わが國の如く飛行士數に比して飛行機の少きは、空中交通の發達せざる證據である。」

◇

有時に備ふる爲には、平生の心がけが大切であるが、航空事業の如きは有時における如く、平時においてもまた極めて必要である。時を短縮するは文化の母である。飛行機が汽車、汽船に比して如何に多くの時間を短縮しうるかは、こ〻に贅言を要せざるところである。大西洋はすでに幾度か飛行機によつて征服され、北極もまたこれによつて征服され、最近イタリーのフエラリン大尉およびデルプレーテ少佐は、大西洋を南に飛び越えてイタリーとブラジルとを連絡し、その飛行距離は實に四千百マイルに達したといふ。然るにわが國の現狀は太平洋橫斷の企ても中止せねばならぬような始末ではないか。誠に情ないといはざるを得ない。どうしてもこれは民間の飛行熱を大いに鼓吹する必要がある。聞けば朝鮮の一飛行家は、京城附近に飛行學校の建設を目論見つ〻ありとのことだ。われ等はまづ手近い此擧を援助して、半島航空界を刺戟すると同時に、國民の航空事業の發達に寄與せしめたいと思ふ。

四百七十億圓の不動產の金融化 勸銀調査の三項目

◇——近く具體案を作製すると

【東京】日本勸業銀行では最近の不動產金融の硬化に鑑みこれが對策について腐心して居るが、我國の國富一千百億圓の中不動產は五百五十億圓にして、この中不動產抵當として金融化されて居るものは八十億圓に過ぎないので殘額四百七十億圓の不動產の金融化といふ事が問題となつて居るのであるが、目下勸業銀行においては大體左の三項目にわたつて調査研究して居るので、近く不動產金融に關する具體案を作製するはずであるが、その調査項目は次ぎの如きものである

一、不動產の資金化
一、方法
（イ）不動產の證券化
（ロ）地券制度の確立
（ハ）抵當證券制度の確立

一、不動產取引の單純化
一、方法
（イ）不動產賣買市場問題
（ロ）不動產の信託制度
（ハ）不動產取引所問題

一、不動產金融問題
一、季節金融
二、既設金融機關の改善
三、不動產銀行問題
四、新機關新設の可否

右の調査項目によつて根本的に我國の不動產金融問題を解決せんとして居るが、右については日銀をはじめ興銀、北拓銀等においてもそれぞれ研究中で勸銀案は最も重要視されて居るが、近く具體案を見るはずであると

農村の電力普及 農林省て補助助成 豫算に三十萬圓計上

【東京】農村の電化普及は勞力節減と科學的生產增を來たす上においても最も肝要なる事項であり、農林省においてもこの點の助長についてはつとに力を注いでゐるが、現在わが國において利用されつ〻ある電力狀況はモーター約一萬三千三百四十臺に上り、電力三萬九千三百十キロワットである。電熱器は一千三百七十臺、電力一千八百二十キロワット、照明十一萬四千六百二十燈、電力二千二百九十七キロワットに達し、電力は合計四萬三千三百有余キロワットではあるが、この普及狀態ではまだまだ不充分である。しかして現在農村で使用する電力は主として籾摺り、豆稻げづり、製茶、水あげ、脫穀、籾摺、製繩その他であるが期間は概して數ケ月間使用のもの多きために、使用量が比較的高額に上るので、かへつて他の勞力に比し不經濟に陷ることが往々ある。從つて今後は電力使用の負擔期間といふ見地から各農家の利用期以外にも電力を使用し一ケ年間絶え間なく運用することに努めしめることが肝要である。よつて農林省は各種の工業的副業をす〻めて如上の用途以外に電力利用をなさしむるはずでこれが助成方法として補助金約三十萬圓を計上し電力の普及をはかるわけであると

生命保險 契約激增 前年より四億數千萬圓增加

【東京】四月末における我國生命保險會社の契約高は六十二億七千七百二十五萬八千圓にして前年四月に比較すれば四億一千九百三萬三千圓の增加を示したが、これと同時に昨年四月における新契約高は七千九百八十一萬四千圓にして約二千三百九十二萬九千圓を增加して居る。しかしてこれが解約高は昨年四月四千三百八十七萬九千圓だつたものが、本年は五千七十一萬八千圓となり、六百八十三萬九千圓の增加を示したが、左に昨年と本年における一月以降の月始現在高と新契約高を示せば左の如きものである。

	月初現在	新契約
昭和三年一月	[illegible]	[illegible]
同二月	[illegible]	[illegible]
同三月	[illegible]	[illegible]
同四月	[illegible]	[illegible]
昭和二年一月	[illegible]	[illegible]
同二月	[illegible]	[illegible]
同三月	[illegible]	[illegible]
同四月	[illegible]	[illegible]

電氣事業委員會 根本調査會の議を經て 今秋頃迄に新設か

【東京】遞信省においては電氣事業に對する行政方針の確立を期するため、諮問機關設立の意向をもつて過般來各種の調査攻究を重ねてゐたが、いよいよこの程その成案を得たので、近く電氣事業根本調査會に附議してその協贊を經げるはずである。しかして右調査會において議が纏まれば、今秋十月ごろまでには該諮問機關たる電氣事業委員會を新設する計畫であるが、右電氣事業委員會の目的は電力統制に關する案件をも審議し遞信大臣の諮問に應ずるもので、その組織もまたその職能の公正と決議の公正とを期するために委員は當業者を加入せしめずして遞信省および鐵道、內務、農林、司法の各省高等官ならびに學識經驗ある學者、專門家等よりこれを選定するはずである。なほ右の委員會は勅令案として公布することになるであらうと

唯物思想に對抗して東洋思想の大鼓吹 ▽……洋學至上主義はいかぬと 精神教育に重きを置く文部省

【東京】文部省は過般の京大事件および今回の共產黨事件に學生の連座せるに鑑み、これが根本對策として當年度學生の思想善導について

特に 主力を注いでゐるが明年度豫算編成に當たつて學校教育および社會教育の兩方面より精神的訓育を施すことになり、これに要する經費も相當巨大なるものを計上してゐる。しかして教育の具體方針としては、小學校、中等學校、師範學校、專門學校、高等學校、官公私立大學に至るまで從來あまり顧みられなかつた德育、即ち精神教育に主力を傾注するために、倫理、歷史、國體科目を重視する外、東大、京大、九大、東北、北海道、臺大、京城、醫科大學等の

最高 官公私學府に哲學或は佛教講座、東洋哲學講座、東洋思想講座等の精神的宗教的講座を新設して、學生をして研究指導せしめることになつたが、これは現在の我教育が洋學至上主義に陷り西洋文化萬能の弊から脫せしめ、既に精神的な東洋の學理を理解せしめやうとする遠大な意途に出たものであつて、一面唯物思想に對抗する精神的日本思想の再興を期待すれば

國學 の復興であるが、その目的が思想善導如何に拘らず今日一部の專門家の手によつてのみ生命を保たれてゐるかの如き觀ある東洋の精神學が最高學府に延いては國民全般の教育の基調をなすといふことは、大いに注目すべき事である

朝鮮の電力政策（四） 鐵道局囑託 吉原重成

更に進んでこれをわが東大國策と併せ觀みるに、朝鮮における經濟の進步發展は自ら內地人移住者增加の趨勢を盛んならしめるといふことはすでに統計の示すところである。從つて將來における經濟の發達が一層その趨勢を助成するに至ることはいふまでもない。大正十四年の國勢調査によれば本邦內地人口六千二百萬人で一平方里につき、二千四百十七人しかして每年約一百萬の增加に惱んでゐる。これを朝鮮について見るに、全人口一千九百萬人（內地人約四十萬）で一平方里につき一千三百十五人で、內地の密度に比し約四十五パーセントの空隙を示してゐる。又わが國の石炭の壽命は

今後 百年を出ず、その保存は油田の歸趨と共に重要國防上頗る重要視されるところである。今や朝鮮における現業經濟の進展が若し內地人口を吸收し、更に現在年額五百萬石の產米移出量を益々增殖によつて增加し、豐富なる、低廉動力による窒素肥料の生產となり食糧燃料の國家的自給策に貢獻し來下の經濟問題である人口、食糧、燃料の三大政策の解決に資することが出來れば、その國家に寄與するところ寔に大なりといへやう。又電力の普及が全鮮一般家庭における電燈、電熱、電氣動力などの經濟的利用を容易ならしめて、生活文化の向上をもたらすに至れば從へその事相が微細かつ漸進的であつてもこれまた電力政策が國民生活の福利增進におよぼす效果として看過出來ないものであらう。

次に 朝鮮における電力需給の現況をみるに、發電々力三萬五千キロワット、未開發三十五萬キロワットに過ぎずして、これを約二百萬馬力に達する豐富な水力に比較しても、なほ餘力の殘餘が極めて大なることは明かである。しかして既設電力三萬五千キロワットの內約七千キロワット、未開發三十五萬キロワットの內約十萬キロワットが遊休電力なるのみで、殘餘の過半は何れも鮮內外にあるの狀態である。ゆゑにこの現況を目して電氣事業に對する處女地であるといひ得られ、又これを白紙狀態にある地域であるともみられよう。從つて既設々備に對しては殆どその手を加へることなく、更に國家的の損失を招くことなく、系統的組織を容易に實現しうることは明かである。乃ち、今にして電力政策を確立し統制的實現を期することなく放擲するにおいては、本邦內地における電氣事業界にみるが如き不統一錯綜の轍を踏み、大なる禍根を將來に殘すであらう。世上、或はかくの如く未發達の現狀において、超電力聯絡の提唱するは時期尚早といはれようが、既設系統は、恰も都市における基礎系ともみるべく、かの一定の計畫設計を基礎とせず、臨時應急に膨脹するに委ねた都市が後年に至りて困難を來す事例は、すでに克く世人の知るところであらう。今この事態をそのま〻移して以て

電氣 事業の上にも考察すべく、白紙狀態である今日において電力政策の基本計畫を確立し、以て電氣事業の將來に對する理想的發達の基礎を確定する事を急務とすべきは、敢て多言を要しないところである（完）

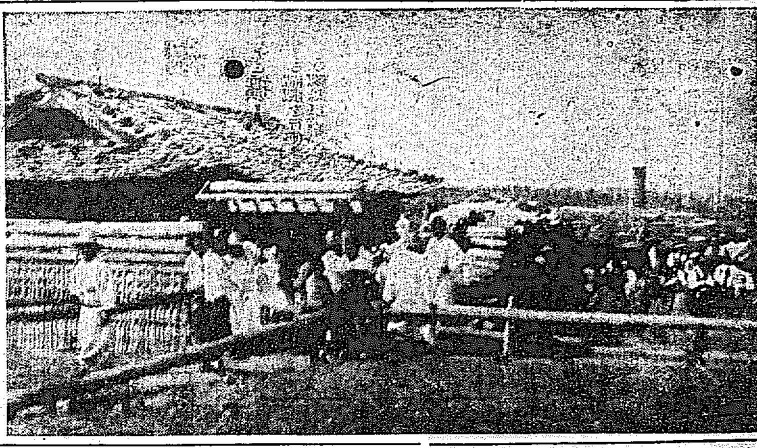

火田所見【その十】——總督府調査隊撮影
火田民富亭の邸宅（平北江界郡內明洞て）

太平洋問題に就て（15） 代議士 守屋榮夫

ゆゑに例へこの點が一個への禍亂の所產であるとしましても、太平洋問題が一般的に大戰を誘發せしむるに十分なる要因がなかつたならば到底醞釀される譯ではないのであります。かくの如く日本においてましては少しも太平洋問題といふものについては注意されておらないにも拘らず、英米におきましては大なる注意を以てこれを見てゐるのであります。」

かほどまでに世界の耳目を聳動しつ〻ある太平洋問題についても我同胞の多くが無關心であるといふ事は實に嘆かはしい次第であります。實際この太平洋問題といふのはそんな生やさしい問題ぢやないのです。實に我國家といふものの運命を決する大問題なのであります。吉田松陰先生が喝破していはく『國家の大患はなんであるか、それは國民が國家の大患たる所を知らざるにある』と申されて居るのであります。いやしくも國家の大患であるといふ事が分つた以上はこれに備ふるは當然であり、又備へなければならんのであります。太平洋問題は世界の問題であると共に我國を中心として行はれる問題である。この問題の解決如何といふ事は國の運命の分る所であります。そうゆふ事を考へて見ると我國の人は本當に眞面目にこの問題を考へこれに對する根本的の處置を講じなくちやならんと思ふのであります。

私は太平洋問題を論議の前に提供するについて徒らに戰爭干戈のみを豫想せしめ、ただこれのみをもつて太平洋問題の解決策なりと誤解するのではありません。私のいはんと欲する所はただ國家がその存在を續けてゆく以上、その使命を實現する爲にはどんな事をしても他の國にまけないだけの力を備へる事が大切であるといふに外ならないのであります。

然らばどうすればよいかといふと先づわが國民が建國の精神に基づいてわが國家の現狀を察し深く自らかへりみ日本の行動を戒めてゆかねばならんのであります。おそれ多くも『昭和』の年號は建國の理想を實現すべき國家の活動上、現代の國民が特に留意すべき事項を御示しになつたものと察せられるのであります。即ち昭和聖代の眼目は……百姓昭明にして萬邦協和す、といふ事にあるのであります。戰ひに勝つて常勝國の榮譽にほこらんが爲のみでもなければ、又殖產業を進展して富國の實を擧げんが爲のみのものでもありません。百姓の精神に光を放たしめ萬邦をして平和なる境地に立たしめん事を念とし給ふ御精神に外ならずと拜察し奉るのであります。御旨趣に深遠にして雄大、恐懼感激に堪へない次第であります。

現在においても英、米二國の眞面目な人々の中には我國の眞意を諒解し、兩國間の親善を企てようと考へてゐる人も相當にあるのであります。米國には國民問題について正しい輿論を指導せんと努力するのみならず米國の傳統的精神たる自由、平等、博愛の精神を發揚せんとしつ〻あるものも少くないのであります。又英國においてもシンガポールの軍港を以て日英の國交に害毒を流すものなりと非難する向きも少くない。又日英親善の關係を復活せんことを希望してゐるものも稀ではありません。これらの人の理解者、同情者の味方は、例へ數において僅少なりといへども決して烏合の衆でないのでありますから恐らく一を以て百千萬の敵を防禦するに足るでありませう。もし彼等の有力なる人々との連絡交涉をひそかにし相互の理解に努めましたならば、我國の平和的精神が彼の國民一般に徹底する時期が必ず來ると信ずるのであります。

かくの如くにして米國として從來の差別的觀念を反省させ、又英國として從來の傲慢的態度を改めしめ、その結果われに向つて快き握手を求めて來るやうになつたとすれば、その時始めて太平洋は眞に和平の舞臺となるでありませう。かくすれば太平洋から戰雲が消散して平和の波が各國の岸を洗ひ、各國の建國の精神の顯揚を見るでありませう。太平洋問題の理想的解決——最後の目標——はたゞこの一途あるのみであります（拍手）」（終り）（文責在記者）

辭令（九日附）

任朝鮮公立高等普通學校教諭（五等） 愛知公立高等女學校教諭 早川善吉
補大邱公立高等普通學校教諭 朝鮮公立高等女學校教諭 宮崎牟內
任朝鮮公立高等女學校教諭（七等） 補釜山公立高等女學校教諭 日野春吉
朝鮮社會主事に任ず 高等官七等を以て待遇せらる 咸鏡南道社會主事に補す
（十日付）
補京城覆審法院判事 全州地方法院判事 山下秀樹
補全州地方法院判事 釜山支廳判事 伊集院文吾
補全州地方法院釜山支廳判事 京城地方法院判事 中島仁
補全州地方法院判事 伊集院文吾
同群山支廳判事 中島仁
豫審掛を命ず 大邱地方法院安東支廳檢事 清水源
補新義州地方法院江界支廳檢事 大邱地方法院尚州支廳檢事 藤本金五郎
補大邱地方法院安東支廳檢事 總督府判事 伊集院文吉
普通試驗委員を命ず 同 山下秀樹
普通試驗委員を免ず 同

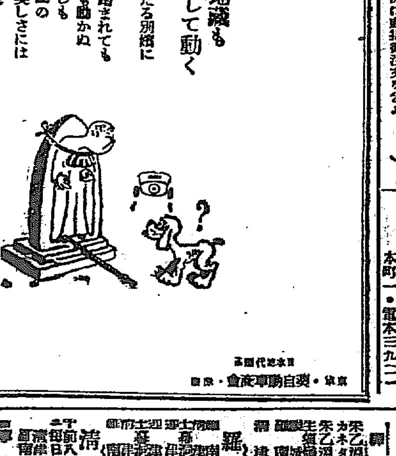

山本自動車商會

月經 特殊流經劑 レスノリン
月經閉止四五ケ月以內に確實の流經作用を以て容易く安全に應用の目的を達する特殊の效力を有す
定價一瓶參圓五拾錢 送料 說明書三錢切手
發賣元 常盤藥院 大阪市北區曾根崎一丁目

新築完成の講堂に於て 自七月廿三日至八月十八日 高等受驗夏期講習 休暇の利用は東京で 英語の仕上は日進で
日進英語學校
理想校地＝高燥・清涼・至便＝東京神田駿河臺ゲリ通り ニコライ堂下（規則書はがき）

模範 自動車運轉手養成
確實なる本組合講習所に學べ 大阪天王寺區大道四丁目 大阪自動車營業組合

寫眞は ワタナベ 本町一・電本三九二

各種天幕 雨覆日除
旭テント商行

頭痛にノーシン

自動車時間表
會寧、雄基間
羅南、遮湖間
清津、羅南間
[illegible]
織居自動車營業所

現代の石鹼とだけでは解らない。委しく石鹼として最新の化學の粹を具へたのが金鶴石鹼である。
現代の金鶴石鹼とだけでは解らない。品質、經濟共に定評のある石鹼は金鶴石鹼である。
金鶴石鹼
泡立ちよく溶け崩れせぬ
赤函十五錢・青函二十錢・白函三十錢

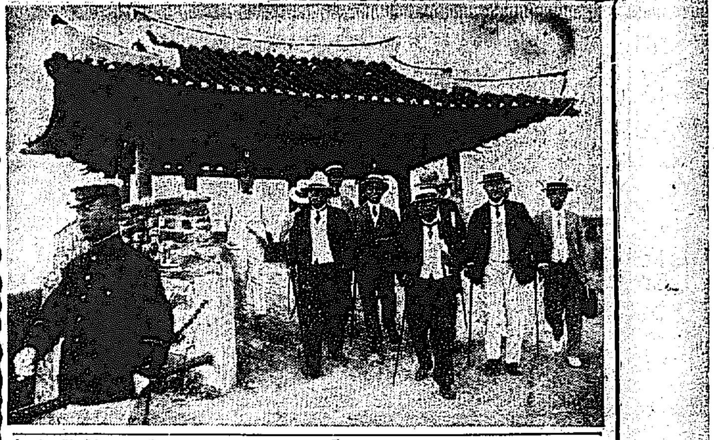

平壤より
總監平南北視察（二）
和島生

平壤の博物館は天下の珍である、敢て平壤のみとはいはぬが、平安南道の中心平壤附近は、實に樂浪、高句麗、新羅、高麗、李朝と三千年來、興亡治亂榮枯盛衰の多くの變遷を經て來てゐるだけあつて、この間の古美術品の埋藏されたもの近年に至つて漸次發掘され國寶に編入されたものもまたすくなくない、銅鏡一個、その價數萬金を投ずるもなほかつ得難きものもこの博物館にある。今までは中學校に保存してゐたのを平壤府が三萬圓の經費で延坪數二百四十三坪の新館を建造してすべてこゝに保存陳列に供することゝしたのである、千五百年以前或は二千年の古代文化を物語るたふとき美術品は一堂に集められて、同好の士をして嘆賞せしめてゐる、私は今こゝにその陳列について一々書くことをやめるであらう、私の禿筆はどうしてこの天下の至寶を誤りなく紹介することが出來るかどうかを自ら疑ふからである、百聞は一見にしかずである來たれ、平壤博物館へ！樂浪時代の遺物の中に、古色蒼然たるも立派な金屬貨の通貨がある。恰もわが國明治年代に通用してゐた穴あき錢である。二千年前に通用されてゐたものだ、鳥居博士の說明によると、內地からこの錢貨が發掘されたさうである、して見ると當時わが國と相當な經濟的交通があつたものと見える、それにまた、文化的交渉もあつたであらう、奈良の東大寺に樂浪遺物に見る模樣色彩と同じ手法の美術品を發見するさうだ、かくて古代日鮮の交渉は、われ等日本人の祖先の生活を如何に豐富にしたか、これは興味深からぬものである古代の歷史は、この遺跡遺物によつて研究闡明されるか古代史に興味を有つものゝ決して見逃すことの出來ないことだ、かくていよ〳〵平壤博物館は、天下の至寶となり、かくて又博物館は平壤の一名物となるであらう

樂浪の遺物に興を催した總監は牡丹臺から乙密臺、日清役に名も高き玄武門其他の名勝舊蹟を見物して聞けば平壤にまみゆること二回、一昨年曾遊の地である。お牧の茶屋からはゆる白ダイヤの大同江の流れを上流から下流へとたどに眺める風光を愛されて、當時の印象を私に語るのであつた此處には總督の人々も見えてなか〳〵賑かであつた、私はこゝで岡本秘書長からいろ〳〵なお話しを伺つて見るところが多かつた。思想問題に注意する私としては、院長の以前の長のお話しを聞くことを、旅する時の樂みの一つにしてゐる、早婚の弊から生れる悲劇は、年若の女の夫殺しや離婚せんとして放火の可成り多いさうである、罪惡の弊も未だに存してゐるさうだ、から大罪を犯すものなど、この地方に於てのみ除去することは出來ぬ、した惡風習は、單に法律の力によつてのみ除去することは出來ぬ、矢張り政治と道德の力にまたねばならぬ、朝鮮における司法官は法律一點張りでは駄目だと殊に至言である、思想運動に對する意見を伺ふ何？これは朝鮮においては重大問題だ、これについての知識も備へたがこれはこゝに書くことを憚らねばならぬ、書くべくして聞いたのでもなければ、私は書かぬといふことを承知の上でのお話しである、總督の朝鮮統治に對するわれ〳〵の義務として、又平安南道の心得としてお互ひに興奮を叩いて語つたのである、しかしこれだけはいへる、朝鮮における現時の思想運動の多くは、第三者の力によつていよ〳〵複雜化してゆく、點滴の一つのポイントも亦こゝに包まねばならぬ——と

この日は實に暑かつた、殊に汽車中は蒸されるやうだ、私の如きは時々總監の勝手なる車を辭しては上衣を脱いでワイシャツ一枚になるのであつた、しかしわが總監は嚴子一つ脱ぐではなし、訥つきりなしに來る人々や、それからそれへと休む間もなき觀察に聊かも疲勞の色を見せず、終始溫容を以て官民に接し、熱心に觀察して地方民を感激せしめるのであつた、その誠實は正に愧死せねばならぬ程である、さらば平壤へ—私はよき印象を抱いて、これから鎭南浦に向ふであらう（六日午後三時ホテルにて）

（寫眞は乙密臺の政務總監）

平安南道

朝鮮で最初の卒業生點呼
學校と卒業生の聯絡をとり相談の相手になる

朝鮮における最初の試みである大同郡秋乙美林の大同普通學校卒業生點呼は九日午前十時から同校で本府の蘇池視學官、和久郡守、赤木京城師範學校長、伊藤學務課長、平南からは藤原內務部長、西田、瀬岡兩視學官をはじめ宜教師課長、高橋大同郡守、藤內郡視學、在地各普通學校長、大同郡內各普通學校長等その他多數の上席、卒業生百二十八名中出席者八十六といふ好成績で、氏名點呼についで一同國歌を合唱し藤田同校長は挨拶について點呼の趣旨を述べ終つて卒業生一同の體操、教練、修身、國語、算術、臨時試驗あり更に紅白二軍に分れて綱引に興じ十一時十分終了、一同は休憩して晝食の餅に舌つゞみを打ち食後は催物、手紙の講話なぞそれ〳〵興味を受け午後零時半から職業、生活狀態、宗教その他について校長その他職員が近況を聞き卒業生を激校との親密な聯絡をはかり高歌郡守から點呼證の授與あり休憩室で藤原部長は挨拶に附加して郡の方針を述べ本府蘇池視學の農事講話、瀬岡田校長の學校と卒業生は親密に相携へて進まねばならぬ如何によらず相談の相手にならうではないかといふ慈父の如き意見開陳あり藤原內務部長は『泥棒とは何ですか』と質問、一同がこれに答へるや『作物に肥料を與へないで收穫ばかりを得ようとするのは土地から泥棒してゐる譯ではないか』と說き養豚養鷄等についても同樣何等から取るだけではいけない何かを與へしかし彼から得ねばならないと訓へ同三時二十分終る、藤田同校長および同郡普通學校長等はそれ〴〵歸途につき卒業生は夕刻まで先生方と茶を飲みながら愉快に歡談を遂げ和氣藹々として散會した（平壤）

飛行機は……
上等な自動車で立派な舗道を行くが如し……
同乘した先生の感想

總督府囑託上原千馬太氏は九日午前十時三十分から約二十分間平壤飛行隊に同乘し忠淸北道の北山鶴之助氏、平壤鐵路普通學校長坂本常政氏はいづれも同日午後一時すぎから同隊同乘飛行した上原囑託は語る

大丈夫であることは確信してゐたが何んな乘心地のするものかといふ點に於て好奇の爲に多少不安な心持ちもないではなかつたが出發して了ふと急に勇敢になつた之れが最高で凡そ其の位の高度で平壤の上空を三周した空の上から見るに平壤は大きなお盆位にしか見えない上空で三度目位に少し動搖を感じたがそれもほんの少しで自動車なぞよりずつと少なく乘心地も至極な自動車に乘りてアスファルトの大道を辷つてゐるやうなものだといふ感じがした上空にゐる間は大空を往くといふやうな心持ちに支配されて複雜な地上が煩はしく嫌な氣持ちになつた降りる時はスーツと氣持ちよく離陸の際も殆んど反動を感じなかつた私が乘せていたゞいた間の航空距離は十三里餘もあるのだ相であるお蔭で非常によい智識を與へられました

なほ同隊では同隊飛行機同乘證を添附した各道一名づゝの教育者にはいつでも同乘させると（平壤）

合財袋

◇……日糖平壤支店永年勤續者職工表彰式は九日左記勤續職工廿五名に對し賞狀記念品及び金一封を夫々授與した▲十四年勤續大塚作次▲七年勤續吉村朝一、山岸善十郎、佐伯良、卓平山、眞八、長田廣一、國藤、神田米

吉大助教三郎、河邊喜吉、藤他晴金德洙、朴南七、金相根、田承孫、洪亨信、李正勳、車翔卿、朴先鋒、安永淳、安炳瑞、林承叔、林濟國、安炳夏、薛季福

◇……特務艦青島は九日鎭南浦港へ入港し經甃炭を積込み十二日德山へ向け出港

◇……平壤驛では十日の第九列車から一、二等列車の飲料水中に氷を入れる事にした

◇……鎭南浦商業會議所では十日築港西側荷揚場に關する委員會を開き使用同荷揚場其他に關し種々協議した

◇……平壤歩兵隊は十日京城の國境守備隊慰問會から送附された慰問品、繪ハガキ、扇子等を夫々國境に向け發送した

◇……道警、檢查所六月中の檢査成績は白米八七、〇二一玄米二九、〇八九、大豆一〇、〇一五合計一二六、一一五件

◇……度量衡第一種定期檢査は八月一日から八日まで平壤府及び大同郡の一部若松、南山、鎭路各普通學校及公會堂で▲十一日から十四日まで鎭南浦及び龍岡郡の一部同郡及び保安署で▲同十八、十九兩日安州郡、郡廳で▲同二十日平原郡肅川面事務所で

咸鏡南道

六月中元山商況
不振閑散

六月中における元山商況および金融狀況は依然として不振閑散なるも端境期に入りて活況を呈し漁業物まだや、好況にて一時的の脫貨を呈して越月し金融は端の需要の外輸移出入共不振にて目ぼしき資金の需要なく市況早くも夏枯氣分たるよび金融界頗る閑散ながら極めて平穩裡に決算期を越了した各品商況左の通り（元山）

米　出廻り日に漸減し輸移出商談一巡の姿にて小口定期の外商談は今後當分期待されぬ、狀勢で說つて市況閑散、又一時鮮地方は別に船員問題が懸念された船員同盟罷業問題に直接影響を受けず經過した模樣である相場は月末に至り永き保合狀態より漸やく分岐し一時騰勢を示したが阪神の氣崩れに再び暴落を見たが時節柄今後一波瀾は免れまい上旬二等玄米二十八圓下旬二七圓四〇錢

大豆　品薄にて商內少なく相場引締まり強調なりしも中旬以降軟調に轉じ市況閑散二等上旬一九圓下旬一八圓八〇錢

粟　需要盛期に入り滿洲粟の移入減少に伴ひ荷動き增加、共に旺盛にて市況活氣を帶び產地の高値に照應し相場も好勢を持し賣行き活潑であつた

	上旬	下旬
北滿粟	九、三〇	九、〇〇
南滿粟	一〇、三〇	一〇、三〇
南滿白	一一、五〇	一一、七〇

綿糸布　三品の節制に伴ひ相場小勝を告げ強氣配なるも閑散の狀況を呈し依然として抄々しからず相場は金巾山租布上旬一八八圓下旬一九二圓

海產　地場明太は殆んど經盡なく現在々庫品は全部北海道物の狀況なるが各地卒盤の影響を受け買氣更らに引立たず漁油及漁肥は江原道方面時ならぬ漁獲より可成の出廻りを見せ一時納ながら取引の殷賑を示した相場上旬北海道明太六五圓下旬六八圓漁油上旬二圓六〇錢下旬二圓六十五錢メ粕上旬六圓五〇錢下旬六圓二〇錢

咸興高普盟休惡化
更に十七名退學に處す

同窓會の調停により一時解決の兆を見せて居た咸興高普の盟休は同窓會の處置に對し不誠意の態度ありとし盟休生は一日これに絶緣を宣するとともに益々惡化の狀勢に陥り學校當局に對しても無理な要求文をつきつける等到底容赦しないので去る十二日更に四年三年二年生合計十七名を退學處分に附すると共に約二百名の盟休生に對し十二日を期して一齊に登校すべき旨嚴命を發した（咸興）

元山から

◇元山府では從來印刷用紙其他はすべて美濃用紙を使用してゐたが經費節約の爲今後規定せられたもの以外は半紙用紙を使用することになつた

◇元山府鍾町公設市場の六月中の賣上高は四千六百六十七圓卅九錢

◇外人村の九日迄の避暑客は男六九女六五總計百三十四人で內英六四、米六九、シャム一

◇元山教育會の經營になつてゐた仲町岡町圖書館は九日元山府に繼承同時に元山府立圖書館と改稱普通閲覽券は一回一錢回數閲覽券は二十回十五錢（小人十錢）有効期間は發行後三ケ月

◇吉田奈良丸一行の本社元山愛讀者優待デーは七日の初日から滿員札止めの盛況を呈す

◇夏期休暇が近まつたので元山教育會では京城朝鮮教育會發行の夏期學習帳を取寄せ府內小學校普通學校にそれ〴〵實費で配布

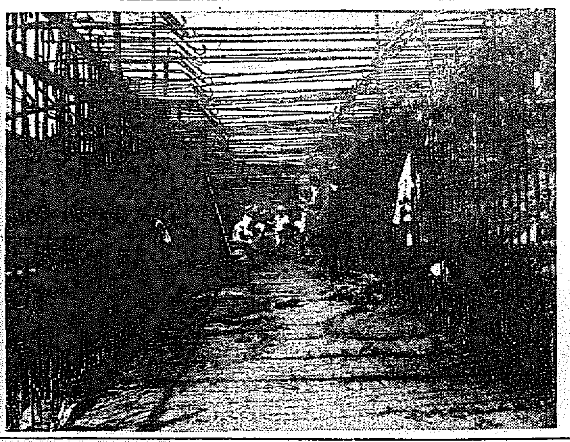

裡里の下水工事　裡里都市計畫の背骨ともなる下水工事中榮町大幹線工事の實況で本年四月から工費約二十萬圓で兒玉組の手によりせつせと急がれてゐるがこれが完成すると裡里名物の泥濘は市內から影を潛める事であらう（裡里）

慶尚南道

駕洛の古蹟が立派な公園になる
本鄉博士が實地調査
今月中に設計を終る

金海郡の駕洛古蹟を中心として公園設計のため實地踏査に來て居た本鄉農學博士は踏査をはつて八日夜京城へ歸つたが公園設計についても頗る乘氣になつて左の如く語つた

五日間にわたつた駕洛王陵は勿論竹島の黑田城址、洛東江沿岸の古蹟を充分に踏査して研究資料も集め大體の案も實地について凡その見當を得たが、歷史的事蹟に富んで居るそれだけ公園としても頗る有意義な計畫であるから全力を盡して設計にあたり本月一杯で大體まとめたいと思つて居るが金海から發掘される古器物の遺品博物館とか又は娛樂的の競技場の位置も適當な場所に選定したい考へでこれは古蹟保存會の方で纏めて力を入れて居るから南鮮の名所となると共に御大典記念事業としては極めて相應しいものである（釜山）

百八十入乘りの渡船

釜山府では牧の島間の渡航改良の要を認めてゐるが現在の渡船を更に新型改良船にするため快速船舶運航專門家である水產試驗場の大谷技手に委囑して設計中であつたその設計が出來あがつたので十一日釜中、中村の兩造船所へ指名入札に附するはずであるが同船は五十五馬力にて定員、昇降口、椅子その他に乘降客の利便を中心として頗る苦心し定員百八十名位迄では可能とし總費一萬五千圓、本年十月中頃までに竣工せしめるはず【釜山】

南鮮片々

◇東萊西面雁城里農業徐信洛は去七日午後二時頃牝牛一頭を七十六圓で賣却し歸宅の途中牛市にて位ひの知人外二名と知合となり賭博に引かゝつて有金全部を卷きあげられたので口惜しく堪まらず釜山署へ告訴

◇釜山佐川町十五番地劉介玉（六四）と言ふ老婆は九日午前九時卅分頃釜山鎭驛道路を橫切らんとして折柄進行して來た南行特急車の爲めに轢かれて無殘の最期を遂げた

◇慶北盈德面本町吉田與男（三〇）は盈德金融組合から六百圓を引出し同郡盈德仁（二〇）と六日釜山に逃げ來り大倉町二丁目佐々木旅館に投宿して東萊溫泉、綠町遊廓で三百五十圓餘を費消したことが判明釜山署に引致取調べを受けて居る

忠清北道

清州の電氣値下げ
平均一割強

淸州電氣會社では電燈料改訂の期に際し大同電氣會社では豫て料金改正認可申請中であつたがさる九日本月廿七日附認可指令に接したので淸州支店營業區域においては左の如く本月一日から値下げを斷行することゝなつた改正料金、括弧中は舊料金

區內燈 十燭九十七錢（一、〇五）十六燭一圓二十七錢（一、三五）二十四燭一圓六十五錢（一、九〇）三十二燭二圓五錢（二、三五）五十燭二圓八十錢（二、九五）百燭四圓四十錢（五、〇〇）軒燈十燭七十錢（、八〇）十六燭一圓二錢（一、〇八）從量燈一キロワット二十五錢（二七）最低料金取付燈以十燈以內五圓七十五錢（七、〇〇）十燈超過五十錢（、六〇）二十燈超過四十五錢（、五五）三十燈超過四十錢（、五〇）五十燈超過三十五錢（、二七）なほ器具損料は從前の通り一燈に付十錢宛

今回の値下げは大體からいへば平均一割強の値下げとなつてゐるが仔細に見れば一番需用のおほき屋內燈の十燭、十六燭が僅に八錢づゝの値下げであつて需用すくなき強燭のものは割合よくなつてゐて一割強の値下げの數字を現してゐる、しかし從量燈の値さげは多數使用者には便利となつた（淸州）

清、鳥間夜間自動車
一臺增發す

淸州大多服部自動車部では京城釜山方面旅客の便をはかるべく淸州、鳥致院間夜間運轉を開始したが最初はこのことを徹底せなかつたのと深夜のためとで利用者すくなかつたが漸次乘客を增し昨今ではとても一臺では間にあはないので新に十四人乘自動車を備ふべく目下準備中である（淸州）

内科部主任着任

淸州道立醫院內科部は[illegible]那氏後しばらく空席のまゝとなつてゐたが今回醫學博士[illegible]氏がその後任として七日着任した、同氏は東北大學出身にして卒業後同大學附屬醫院內科において研究中なりしを特に聘せられたもので內科には權威ある篤學の士である（淸州）

全羅北道

選擧餘談

◇前年總選擧に本春總選擧の時惜しくも敗れた慶東角三郎君が脫藥になつて名乘をあげたが僅に數時間の運動で十九票の差で次點となつたので河本管理者はくやしい里の人も選擧が上手になつた程にあまり差をつけないから

◇同日午前九時から午後三時までの投票者三百六十一名を候補者二人に色分けして立會人席で點數をとつて居た出場議員の豫想は實際と僅に四票の差があつたのみ、他が職權選擧をあやまつたね、君が那邊になつたなら……選い

◇いつもある事ながら無効四票のうち『波阿角三郎』氏と『慶東』氏を同一にした『波阿角三郎』といふのと『兒玉の醫者』といふのが各一票宛あつたが選擧道德を嚴重にせよといひたくなる

◇東拓支店の某社員は同業者の阿波君に入れるはずで選擧場に來て『僕は阿波さんを知らないから今日は誰でも見て歸らう』といつてゐた

京畿道

此の頃の降雨量
まだ少し足らない

仁川觀測所の調査によれば六日頃支那に現れた低氣壓が七日背島灣附近に出で漸次東進して八日黃海附近に至り勢ひ微弱となつたがこれがため六日以來全鮮的に降雨を見、旱魃の最も甚だしかつた黃海道は七日午前十時から八日午前にかけて相當の降雨あり水稻の植付もやゝ進捗した模樣であるがまだ水不足で全鮮的には五十ミリ位の降雨がいるらしい、八日までの各地の降雨量左の如し（單位ミリ＝仁川）

	六日	七日	八日
淸州	—	二	—
釜山	二	一〇	三
木浦	—	八	—
大邱	六	九	—
全州	—	六	—
仁川	—	六	—
京城	—	三九	三
江陵	—	九	—
平壤	二	一五	六
元山	三	四二	三
龍岩浦	四	一三	—
城津	—	九	—
雄基	—	四	—

鐵道局から火災見舞金
局私の改造を獎勵

昭和元年七月から本年六月末に至る一ケ年中の仁川府內における機關車の煙塵による火災件數は二十三件に達しその損害額二百二十圓であるが、火災家屋は何れも藁ぶきのため鐵道局では瓦ぶき又はトタンぶきに改築せしむべく一戶に對して約千圓の見舞金を贈る

挿秧七分
代用作の準備中

道內の水稻挿秧狀況は未だ雨量不足の個所ありて遲々として、はかどらず八日までに僅に七割の終了を見るのみで旱害最も甚だしき慶城、義城、漆谷の各郡方面ではすでに代用作物たる蕎麥の播種中であるしかし二十日までに潤澤な降雨を見た時には多少の減收は免れないとしても代用作を耕作するよりも遙に有利なので更に鍬返し田植をなすべく萬遺漏なき準備をして降雨のくるを待つてゐる（大邱）

慶北雜俎

◇大邱鳳山町公立尋常小學校では同校兒童父兄有志の主催に依り虛弱兒童の保健增強の目的を以て廿二日から八月二日まで十二日間釜山松島海岸に於て海濱學校を開設する定員六十名收容兒童の資格は三學年以上四學年以上の男女中傳染性疾患及その他重症患を有せざるもの、發育榮養の不良なるもの、胸部發育の不良なるもの、腺病質のもの、平素感冒に罹り易きも

仁川から

◇……印紙稅檢查　仁川府財務係では六月十五日以來府內各町里に亘り印紙稅の臨時檢查施行中の處此程一先づ終了した、犯則件數百八十一件人員九十七名、罰金七百三圓に達したが今後とも趣旨の徹底を圖るため檢查を勵行する筈

◇……夏期講習會　仁川教育會では八月一日から五日まで城大の專門教授を招聘して夏期講習會を明確にすべく準備中であるが今回は一般居民を目標として醫學講演を始め商、工、文學其他各方面に亘ると

◇……貿易品輸入高　仁川稅關調査、仁川港六月中の貿易品輸入總額は九千八百五圓で前年同月に比し約千圓の增加を示した、仕入先は▲支那六、六六九圓▲米國八三一圓▲佛國四四六圓▲英國八八一圓

◇……臨海學校開設　仁川月尾島の夏期臨海學校は來る十四日から開校することはほゞ決定したが水泳教師は例年通り京城三阪小學校の鈴木囑託を招聘し仙坊寺町の脇に行ひ其後は協議の上決定する

ことになり仁川署では九日午後罹災者を召致してその旨示達した（仁川）

慶尚北道

大邱の下駄屋またゝ紛糾す
安川を蹴落さうとして
會則を楯に組合を解散

さきに末吉組と和合會の權利爭ひから安川對他組合員のゴタ〳〵騷ぎとなつたが仲に立つ人があつて兎も角まろく納まつたはずの大邱履物組合員のゴタ〳〵騷ぎをやつてゐる。原因は先の權利爭ひの主謀者と目された某がとかく他にいふ非行者であるが權利爭ひで自分が餘た形になつたのを根に持ち、履物組合における自分の地位を利用して長谷に他組合員を說き多數派を以て一擧同組合を解散して組合の元老の如き地位にある安川を現在の位置から蹴落さうともくろみ極祕裡に事を運んで安川には三日府內東門町そばや三福において總會を開くその日に一片の通牒を以て緊急組合の重大事件につき協議したいから右場所まで來られたいと通知したが安川もさるもの早くも悟りて出席せず然るに總參集ある場合は云々の會則をたてに無理にも理由なき組合の解散を決議しその旨を電話で安川に傳へて組合の返還を求めたのである。然るに安川は理由なき解散の不當をならして頑としてこれに應ぜざるため件の陰謀家連も親り同盟七名を糾合して八日その筋に談判に驅け出でたので目下事件は同署において取調べ中である（大邱）

◇その他一般身體健全なるもの並に一般の希望者給與一人十二圓

◇大邱射友會では八日步兵八十聯隊射擊場でクレー射擊會を開催した當日の成績は

等級	射點	持點	氏名
一等	二九	〇	菊池
二等	一八	〇	根岸太一
三等	一〇	二	田中官一郎
四等	一四	二	菅孫一
五等	一七	一〇	石川柳太郎
六等	一四	八	岩元三志

◇資本金五萬圓全額拂込の髙麗酒造株式會社は此の程創立總會を開き役員選擧其他の手續きも終り目下營業開始準備中であるが取締役社長には生部又一氏が就任した

◇大邱公設プールは八日の入浴者は有料二千人

◇浦項では七八の兩日浦項警察演武場で度量衡器の集團檢査を行つたが戶數二百六十戶で審斬に多少の不合格器又は修繕を要するものを發見したが一般より見るときは概して成績佳良

◇慶北警察官教習所では十日入所式を行した入所生は三十三名

◇大邱府京町吳和〇（二五）は八日午後四時三十分頃慶北第七十二號自動車を操縱して慶山から大邱への途中慶山郡孤山面の洞路上で同郡三北洞朴鎭天（四七）を轢き治療三週間を要する傷を與へた被害者は目下慶山邑內久米公醫宅で加療中

山梨總督迎日灣視察
前項の重要問題解決

山梨總督は十一日慶州佛國寺を訪

黄海道

縁故林の處分には四五年を要する
願書受理件數二十三萬
高橋主任技師談

縁故林讓與方針について高橋主任技師は語る

本道の特別縁故森林讓與令に依る願書の受理件數は二十三萬件に達して居るが之れが處分は今後少くとも四、五ケ年を要する見込みである道としては各郡一齊に處分を開始したい考へであるが經費の關係上本年度は僅かに九萬二千件の處分豫定件數は四萬三千件であるが新に職員も增員されたので目下書類の審査を急いで居る次第である向此の際私として縁故者に希望して止まないことは、國が今回の恩典を與した趣旨をよく了解し各自造林保護に付いて一層留意されたいと云ふ事である（海州）

沙里院雜俎

◇沙里院金融組合では十二日臨時總會を開き專任理事の選擧を行ふ、同時にこれに對する給料及中上現理事の退職慰勞金問題等が附議さるゝが過日本問題に關し役員會を開いた際選擧金の無記名投票が行はれた其結果は二百圓が最低で最高二千圓の投票もあつたよしで結局總會に於て何程に決定するかは最も興味ある問題とされて居る

◇沙里院面事務所の新築工事はいよ〳〵着手され假事務所を同所の郡農會倉庫と定め九日之れに引越しを行つた舊面事務所建物は警察事務所に六百圓で讓渡した

◇沙里院面の御大典記念事業としては井岩山に環狀形の自動車道路を築造し將來一大公園化さんとする、かねての計畫であつたが過日實地測量もすみ、いよ〳〵道路を擴張する計畫も完成したので近く道に向つて認可を申請される筈

◇目下新築中の沙里院武道場はいよ〳〵本月中旬落成するので月末頃を期し一大祝賀會を開催すべく準備中であるが當日は近郡警察署員を始め關係官民約三百名を招待すると

◇鳳山郡に於ける八十歲以上の高齡者は男女を通じて百八十一人である其內十五人が沙里院面の住民である

◇沙里院公立普校では運動器具の不備で困惑からずとし過日來父兄に向つて購入資金募集中であつたが數日にして一千圓の金額が集まつた

◇此の頃池田沙里院郵便局長が實中時計を盜難にかゝり警察に屆け出て居たが、それは、てつきり同氏方に屆つて居る鮮人の所得と李得樹刑事がにらみ、嚴重取調べの結果遂に白狀した

忠清南道

大田電氣
料金改訂

大田電氣會社の料金改訂はこの程遞信局から認可の指令に接したが改訂値下率は電燈收入に對し八分一厘で從來同社の各供給區域とも均一制であつたが今回は大田、および鷄龍地、成歡院、溫州の三區に分ち料金を制定し七月一日から實施する事に決した（大田）

錦山へ送電
廿日頃から

大田電氣會社の全北錦山送電工事は非常に進捗し來る二十日までには竣功し遞信當局の檢查を了し二十二、三日頃から送電の運びとなるはず（大田）

大田荒捕る

去月末來大田市內を荒し廻つた內地人家屋專門の竊盗は七日永同署に逮捕されたこ奴は住所不定飛田勝一といふもので餘罪ある見込みである

時の尊重
每月十日警笛を鳴す

大田面では去る六月十日時の記念日を記念日として每月十日を時の記念日として電氣會社に依頼して時間の觀念を徹底せしむべく協議したがその後大田面から電氣會社に對し還感の交涉を重ねつゝあつたが同社では夜間は發電の他の關係あり午後六時の電力供給不可能なので午前九時を期し一分間サイレンを鳴らす事となり十日から施行したが今後は每月十日は朝九時と正午二回（日曜日なれば朝一回だけ）サイレンを鳴らすはずである（大田）

平安北道

安義對抗庭球戰
安東軍大捷

本年度第一回安義對抗庭球戰は八日新義州地方法院コートで一回戰を順から安東大いに奮つて終々敗退し、次に老將揃の新義州組の選手及び大橋組を破るにおよび關東の敗軍の數全く減し、最強組山口組平勝させるも二回戰に入り勢を返へして大たふれ遂に五組を選して安東軍大勝した戰況左の如し（新義州）

第一回戰
安東軍　新義州軍
白、根本　四——二　寺田、金
長瀨、久保木　四——二　吾妻、浦田
宋、張　五——三　金、林
河合、眉見　六——四　郞、白
鬼塚、柴山　四——二　文、淸川
長谷川、宍戶　二——四　相、文
非元、安藤　二——四　山ノ口、李

第二回戰
白、根本　四——一　相、文
長瀨、久保木　四——二　山ノ口、李
（宋、張）（河合、鬼塚）（眉見、柴山）
審判　小川（安東）　小島（新義州）

支那官憲の不法擁護

義州邑北面府北下洞多田商會內大倉辰雄は去る四月下旬滿州安東縣元木六百六十一本を購入して對岸に搬出しようとしたところ安東縣鐵道附近を流下中同地居住の支那人馬南中の所有船が激流に乘あげ進退の自由を失つてゐるのを知りその期に衝突せしまいと努めたが場は彼のため船が破損した、すると同船にも十數名の船夫が乘組み木材を流れるに任せたので長河口の水上分署にその旨訴へ出て係官は現場に至りその不法振りを認めながら損害賠償については否認した為め安東領事館に訴へ出でしかたしと突つぱなしその後金が安東水上署に訴へ人の申立を却下したとのことであるが右は支那官憲が自國民不當の擁護なることは明らかなので去る七日金は右を安東領事に訴追し目下取調中である因に右の損害は約九百圓（新義州）

地方人事

▲齋藤吉十郎氏（朝紡專務）九日夜內地から來釜
▲岡本釜中校長　平壤から八日夜歸來
▲篠原慶南道視學　四日附任命九日來釜着任
▲小野歩兵七八聯隊長　七日慶州へ
▲上内忠北警察部長　東上中の處八日歸任
▲東京府太生一行六名　七日溫井里着海金剛探勝
▲福田茂左衛門氏（會寧警察署長）京城方面旅行中の處八日城津通過歸任
▲李木府學務局長　十日鎭南浦で懇談を視察の上溫井里に一泊十一日龍岡、江西を經て平壤へ十二日中和郡經由安州に赴き一泊十三日沙里院に向ひ漸次黃海道に於ける教育狀況を視察
▲西崎鶴太郎氏（平南道評議員）九日朝出發內地へ
▲大久保法務官　今回金澤師團に榮轉し日清州出發海路赴任
▲伊藤法務官　今回金澤師團から十九師團法務部に轉じ十三日着任の豫定
▲齋藤釜山府財務課長　八日平壤着
▲栗原總子氏　本社咸鏡支局長栗原總二氏長女總子（三）は九日午後一時卅分腦膜炎性アンギナにて死去

陸軍一等軍醫正 ドクトル 都築甚之助氏發見

かつけ

乾性脚氣
濕性脚氣
衝心脚氣
慢性過敏性脚氣
麻痺性脚氣
妊娠脚氣
産褥脚氣
乳兒脚氣

何者か克く覇を爭ふものぞ
一に其の發見の年月に於て
二に其の治療上の貢獻に於て
見よ我アンチベリベリンを
夙に世界最先の脚氣新藥として鳴り
既に人命救助に最高の實績を擧ぐ

英米獨政府專賣特許

アンチベリベリン

强力末劑	五十瓦入	金壹圓四拾錢
同	中瓶入	金六圓
同	一瓩入	金拾壹圓
丸劑	五百入	金壹圓六拾錢
同	百五十入	金五十五錢
同	五千粒入	金拾四圓
エキス	百瓦入	金參圓
同	廿五瓦入	金壹圓
錠劑	五十二錠入	金七拾錢

注射液 1ccm 六筒入 3ccm 三本入
説明書送呈
各地藥店にあり

醫學博士林春雄先生創製

腸内强力殺菌新藥

整腸劑 ワカ末

腸消毒薬として自体試験に於て此種の薬剤に比し數倍の殺菌力を有し毫も副作用なし故に急性慢性腸加答兒に對し安全にして卓効ある嶄し本劑の右に出づるものなし

適應症
急性慢性腸加答兒、腸の腐敗醱酵性下痢、大腸菌性腸加答兒、赤痢、腸チブス、パラチブスの初期、豫防、コレラ、大腸菌性膀胱加答兒殊に大腸加答兒に特効あり

定價 末劑 一瓩入 金廿圓五十錢 同 半瓩入 金十圓五十錢 同 廿五瓦入 金一圓廿錢 錠劑 五十入 金八十錢 百入 金壹圓五十錢

發賣元 東京市芝區新錢座町 合資會社 南信堂新藥部 振替東京七八五〇

(説明書呈す)

結核性解熱劑 エルボンチン「パチ」

肺結核熱唯一の良劑

さして各名醫諸大家に賞用せらる「エルボンチン」「パチ」
又は感冒・流行性感冒・肺炎・氣管支加答兒・
見・病源不明の發熱等の適應なる治療及豫
防にして適用するも副作用なく解熱作用確實なり
包裝(錠・末) 全國藥局及藥店に有り

製造元 瑞西バーゼル化學工業會社
日本總代理店 株式會社武田長兵衛商店
特約店 東京・小西新・鳥居・三共

文獻は大阪市東區瓦町山口ビル内瑞西バーゼル化學工業會社日本學術部より郵呈

内科胃腸科 神經病 北島醫院
京城本町四丁目百五十五番地(電話本三二七四番)

驚クベキ特効薬

酸素丸

[illegible]

胃腸病、心臟病、神經衰弱、一般衰弱、貧血、血の道、子宮病、産後の諸病、ヒステリー、月經不調、月經時の疼痛、尿道狹窄、慢性淋病、慢性消渇、常習頭痛、常習肩の凝、糖尿病、胃病、淫萎、喘息、便秘又ハ眩暈、バセードー氏病

[illegible]

價ハ七日分一圓、十五日分二圓、三十二日分四圓、送料右ハ順ニ十九錢、廿五錢、廿八錢、代金引替ヘ御斷致シマス。

酸素丸製造元 南滿洲本溪湖 中西亮 振替大連三四五三番

タバコのみの

歯磨スモカ

ソレッとばかり歯牙の白化運動に參加する喫煙主義者(モーキスト)よ

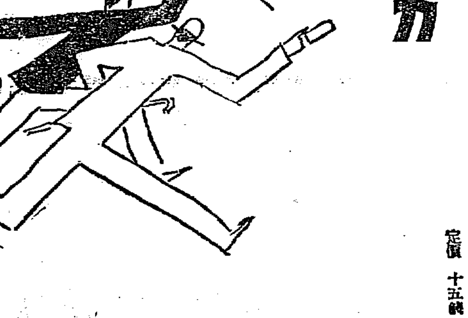

煙草・雜貨・化粧品・藥店にあり 定價 十五錢

209

簡易洋式

文化と共に生れたナニワホテル

大陸の玄關たる大連市繁華の中心(浪速町伊勢町角)に五層樓建築し室内凡て洋式暖房エレベーター自動車等完設し簡易と便利をモツトーとして營業仕候所各位樣より多大の好評と御引立を蒙り日に増し隆盛に赴き候段厚く御禮申上候御來連の節は是非一度御試泊の上御批評御指導被下度奉願候

一室料 三圓以上五圓は風呂便所附([illegible])

下室に食堂の設けがあります御利用下さい

大連市浪速町伊勢町角(電話三三四五番) ナニワホテル

潑剌たる元氣
明快なる頭腦
それは『健腦丸』の服用より生る

健腦丸

主効
▲腦充血 ▲神經痛 ▲耳鳴
▲腦膜炎 ▲腦貧血 ▲中風
▲逆上症 ▲卒中 ▲健忘
▲頭痛 ▲眩暈 ▲便秘
▲四個 五十錢より十圓まで

特長
健腦丸は、腦に營養を補給し、根本的に、頭腦を健全ならしむる要素を備ふ。

本舖 大阪 東京 丹平商會藥房 各地の藥店にあり

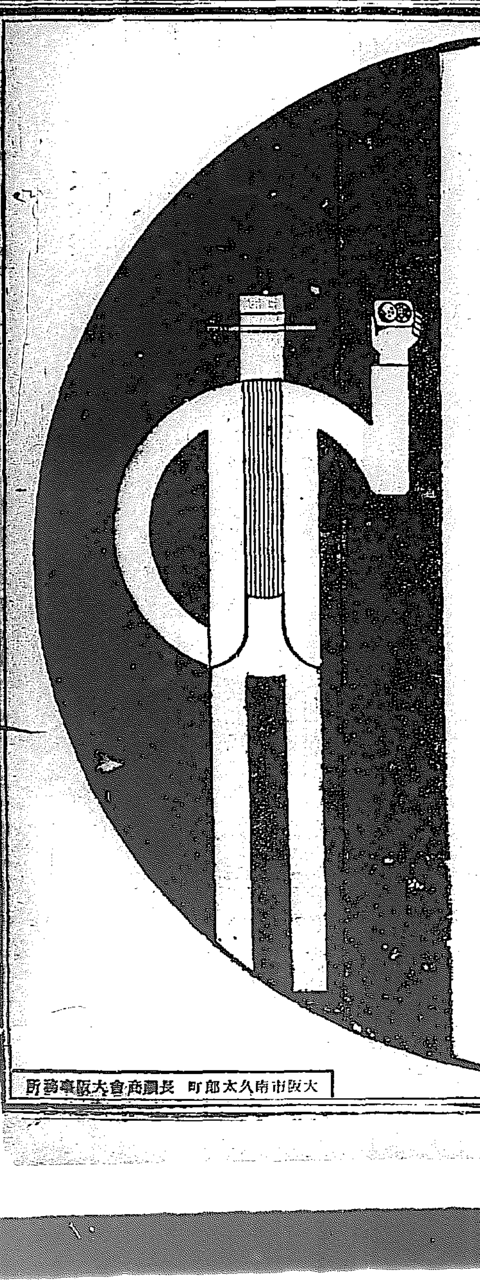

品質本位

花王石鹸

消暑の一策
朝には元氣なお顔を貴下の持場に運ぶ爲
夕には涼風にそのお肌心地を愛でるため
朝夕の御料として御入浴御手水共、比類なき良品花王の御愛用期でございます!

製造元 東京馬喰町 花王石鹸 合資會社長瀬商會
大阪市南久太郎町 長瀬商會大阪事務所

●頭いたくてクシャ〳〵したがノーシンのむだら氣がはれた●

最高
御贈答に

純獨逸式 ユニオンビール
天然鑛泉 ミツ矢サイダー ミツ矢レモラ ミツ矢平野水

あらゆる點で御便利な化粧箱!

至極御格好な御贈答品です ぜひ御利用を願上ます

宮内省御用達
日本麥酒鑛泉株式會社

O-13

京日學藝

喇嘛塔の下から

徒詩三生

二

U君……。蒼天をたづねた人が必ず足を向けるのは北陵です。こゝは清朝の始祖を祀つたところで附屬地から約一里位でせうか。私は今度は危險だと聞いて行かなかつたのですが一昨年の秋行つたことがあります。そこには唯支那式のこけ威しだけが我を止めてゐました。日本の奈良朝、平安朝の遺跡に見るやうなさては新羅の大都に見るやうな高雅のところは何ものも發見されませんでした。その北陵に行く途中一寸商路から這入つたところに陰陽佛と稱する喇嘛教の佛さまがあるさうです。私は是非行つてみたいといろ／＼努力してみましたが、あの附近一帶には奥地軍が臨時に編成した警備隊と稱する頗る質の惡い黑龍江軍の一部約五、六千が屯してゐるとかいふことで、軍部の人たちが危險だと口を極めて忠告して見ますのでとう／＼怖氣づいて中止して仕舞ひました。」

U君……。陰陽佛と聞いたゞけで何かを想像しませぬか？私はたゞ繪葉書や寫眞で見たゞけですが、實際に見た人の話によるとこれが日本だつたなら猥褻として早速取締る、性質のものらしいのです。陰陽佛とは喇嘛教の守本尊にして男女○○の姿をそのまゝ露骨に彫刻されてゐる陰陽二體の佛像が抱合つた姿なのです。」

ほんとうか嘘かは知りませんが、奉天で私が聞いたところによると世界に名を知られてゐるこの種の佛像はこの奉天と、蒙古のクーロン、それから北京に鎭座する佛體の三つあるそうです。そのうち、奉天のは立像であり、北京のは坐像であり、蒙古庫倫の分は臥像だとの事です

U兄……。寫眞で見るこの佛像は大きな男の佛像に小さい女の佛像が抱きついてゐる姿であつて、その男の佛像はよく日本のお寺にある仁王さまの様な顔の感じです、その仁王さまが如何にも晴れ／＼したやうな表情をしてゐるから全く助かりません。向ふへ殺記（？ノにいつて一圓出したらお厨子に張つてある幕をはづして仔細に見せてくれるさうですがこまかい所まで彫刻してあるさうです。

つまり生殖器崇拜の宗教ですネ一體支那人ほど利己主義の民族はないやうです、それを代表するのが彼等の信仰です、信仰と申しましても深遠高尚なる哲理ではありませぬ、あくまで現實に即したもので、彼の福祿壽といふのがそれなのです、福はすなはち金、金さえあれば幸福である。だから支那人は金…それも銭をたつとびます…と來たら寝臺の中に入れて女房にも知れぬやうにしてゆかの下あたりにしまひ込むさうです。次に祿、これは子孫繁榮、その次ぎに壽は長生きすること。この三つが彼等の信仰の的となります。從つて金をため繁殖して妻をたくわへて子孫をこしらへる、金をためること、性慾の節制をこひねがふこと以外に彼等に生活はないといつていゝ。この陰陽佛などが存在するのも不思議ではありますまい

U兄……。われ／＼から見ればこの佛が如何に醜いやちこなりとはいへ、果して眞面目にぬかづく氣になるだらうか…少くとも若い男女はどうした氣で拜むのだらうかといふ疑問が起こりますネ……。少くともおがむ瞬間にキリスト教信者の如く敬けんな氣持ちや、佛教徒に見るやうな法悦三昧の境に立ちうるだらうかといふ疑ひがあります……。私はそれを或る人に話しました。しかし、それは觀者の心の中に這入つてみねば外部からの判斷は何にもならないことだと申しました。或はそうかも知れませぬ。しかし支那にはいはゆる男女七歳にして席を同じふせずといふ孔子の教が大流行してゐるはずです。尤も喇嘛教を信ずるものが同時に孔子の教に心服してゐるかどうかは知りませぬ。尤も孔子の教は流行してゐるだけで行はれてゐないこともたしからしい。しかし同一人若くば同一家庭に同時に流行してゐないとしても社會的に見て形式だけはやかましい支那のことですから一方ではお前は七歳だから女のそばには行つてはならぬといひ一方では陰陽佛を認んに禮拜してゐるとすれば頗る珍妙な現象が子供の頭には起こるでせうね……。そして親爺は朝から晩まで麻雀と乳繰合ふとすればです。日本なら早速治安維持法違反で刑法以上のものですネ…

京城風物詩

上田忠男

鐘路にて

虚ろなロが開いてゐるのだ。」
肋穴のやうに世紀が窄く掴んでゐるのだ。」
首垂れた角度の上に立つて。
半開の瞳孔を七月の陽にてらしてゐるのだ。」
方向を更へた記憶の冷めたさ。」
笑ふことさへ寂しい蔭が漂ひ。」
あゝ　昔の花の屍骸の哀れさ。」
鐘よ　鐘よ。」
陰暦七月の月を斜に。」
散りくる花の母韻か　血に染んだ指紋の呪符であるか。」
陰風の手が顫えてゐるのだ。」
頻々と時代の風が斫れてゐるのだ。」

新著春秋

太平洋時代來るを讀む　守屋氏の近作

吉岡彌生

一

今度……はからずも、私は汎太平洋婦人會議の日本代表となつて出席することになつたので、色々いはゆる『太平洋問題』に關する著書を漁つたのであつた。然し、この問題は、歐米においても最近その注意を喚起して來たもので、比較的良書に乏しい様である。英國で出版された陸軍中佐エサートンの『太平洋、豫想』や米國で同じ様な題で發行されたニコラス、ルーズベルトのもの位しか、私の眼には映らなかつた。エサートンのものなどは、著者が軍人だけあつて、戰國主義的臭味が余りに强い様に、私には思へた。然し、それらの書で、私共の心を强く打つのは、彼等が、如何に日本の興隆を恐れ、寧ろ驚異の眼をさへ見張つて居るか、といふことであつた。かゝる世界的大勢に際して、日本の出版界を見るに、これはまた御話にならぬ程、この方面の著書が乏しいのである。然るに、私が三月の初め、書店において、偶然畏友守屋榮夫氏著『太平洋時代來る』といふ一書を發見したのであつた。早速買ふて、一讀するに『これあるかな！』と覺えず私は膝を打つたのであつた。『これあるかな！』のゆゑんを、次ぎに述べて見る次第である。

二

私は守屋氏とは相識の間であつて、氏の人格については、相當熟知して居る積りでゐたけれど、聊か失禮の言分だがこの書を讀んで初めて、かほどまでに世界的大勢に通曉せられてゐるのに、一驚をしたのであつた。それ程、この書は、太平洋を中心にして、世界の動向を系統的に、分りよく說いてゐると思ふ。昔は、總ての道はローマに通じたといつた時に、現代はすべての流れは太平洋に落つると私は考へる。日本の今後の外交の基本は、太平洋問題にあるのは、いふまでもなからう、然らば、日本國民として今後の世界に處するに、まづ『太平洋問題』の概要が那邊にあるかといふことを熟知しなくてはなるまい。その意味において、この書は、實にその要求にぴつたりと當てはまつた書といふべきであらう。

この書を繙きみるに、まづ世界における日本の現代の位置を述べ、太平洋時代出現の必然性に觸れ、續いてワシントン會議の眞相を論じて、その價値が結局日本の活動力に暗威を加へようとするにあつた事を述べてゐる。つぎにいはゆる『太平洋問題』を六つの問題に分けて詳說し、その一つ一つの問題が如何に重要問題であり、どれ一つとして輕視をはらまざるものとてはなき事を切說し、更に進んで日本がこれらに對して何かに備へるべきか、といふ對策に論及してある。しかしてその第一に於いては、氏獨特の『神ながらの道』によつて、その解決策を論ぜられて居るゆゑんは、蓋し著者の識見であらう。天皇による『道の國』の實現については、日本國民として、誰一人異議を唱ふべきにあらざるは勿論、私もその微力を顧みず、およばずながら、その實現に努力したいと考へて居るが、更に一層を望むならば、神學的の對策について今少し論究せらるゝならば一層光彩を添へるものと信ずる。

三

紹介の辭として述べた概要であるが、私は讀後感として、一二の感想を述べたのである。文意暢達、裝幀も美麗、殊に近頃稀に見る良書であると思ふ。

彼のナポレオンが、すでに『極東はヨーロッパの運命を決定するであらう。』と豫言しておるが、今やその豫言が着々と事實となつてあらはれ來つゝある。日本の運命、日本の將來について聊かでも關心するの士は、進んでこの書によりて今後の世界人としての日本人の覺悟を堅く持たるゝ要はあるまい（三、七、二）（日本評論社金二圓五十錢）

點描

惠まれつつも

宇野田翠子夫人　（31）

蓬萊寺の夕鐘。北漢山の英姿。蓬萊の福徳に寂寞く佛僧が御堂に讀經を營む聖體も今は去る年の想ひ出で。夫人の言葉に『京城で一番不愉快な地獄』である蓬萊町に夫君と共に生活の第一歩に立つて手に提灯、腳を傷す夫君を送り迎ふるのが今日の夫人の姿である。」

◇

その上の鳥取縣立高女三年の折故郷富尾花の『秋の夜』に深くも心を魅せられその夜獺の學び始に……處女の純心よ。」

慶州の沙甕に泊る昔船の
かしにさゝやく波の音かな

なる秀歌を物したのがそも／＼今日の夫人の心をとらえてやみ難いもの――詩歌の道であつたと。じらいせんしん詩歌の道に精進、學校を卒えると直に東京の歌道奨勵會に入り、大正十三年の秋ごろには故時雨桐草館氏の主宰にかゝわる『かささぎ』に月を追ふて秀句をまたれるの人となつた。」

◇

「環境といふものがどんなに人の心を揃へ生活をかへるものかといふ事がこゝに來てしみ／＼感じられました大和町にあつたときは太陽の光線ひとつで明日の行樂を覗いたものでしたが今日では混濁を行く撫子にその職務を繼ごうやうになりました、今ではたゞ家庭内をととのへ惠まれた幼きものゝ芽生えを眞つすぐにひき伸ばすかたはら自分の目に見えぬ靈な趣味の道をあゆみたいと思つてをります、賑やかしいしかし張りのある日が小さい者といつしよにやつてまいりました」

……と日常を語つて夫人は撫致談のなかの娘子にひとみを投げる。

『可愛い顔ですね……』と……若輩……』

◇

どどど……ど夫人の笑ひに……もつと遠れよ幸福の風をおくる扇風機。窓には綿をちぎつたやうな白雲の雲だ。幼兒は撫致戯の中、團欒の夢を結んでゐる

胸いつぱい…うれしい感情に私は戸外に出てしまつた。」

◇

その句

田植すんで家鴨呼ぶなり背戸畑
時つけむ時計の音や薄暑。
穂近く伸びし花あり更衣」

その歌

春の鳥おり／＼水に翳おとす花園の蛩を吾子ときにけり。」
ひさ／＼に出でし草野ゆまなかひの北漢山の雌ぎしたしも。
ほのかなれど若葉に渡る風ききぬ丘の風鈴の鳴まり深さ。

（寫眞は翠子夫人）圭西郎生

會報欄

烽火社吟

○　藤河　晨星

手ずくりの草履はふせてあふとき前をあゆます子のあとに附て
家うらの馬鈴薯畑は闇ふかしともしく咲ける花の靜けさ
家をめぐり蛙ひたなくたそがれをやからつどいて夕餉せりけり
さはぎつかれ吾子ねむりたり田ゐになく蛙の聲のいよ／＼澄みつゝ
畦路を吾が迹へくればめじちかく光りさみしき水田つゞけり

○　謙子

夜更けて一人靜にねやに入ればいづこともなくフクロー鳴く
ホーホーと裏の古木にフクローのなくねにすらも涙ぐまるる
裏山の野つゝじ手折りて亡き母の墓參を樂しむ我は悲しも
夕ちのみ人なき墓前にたゝずめばマーガレットの淋しきゆらぎぬ
拜殿の鈿の音悲しき何處からか母の出でくる心地のやまず
ちろ／＼と出れる清水くみとりて母安かれと念じまつれり

○　北白川敬子

秋らしき雨傘のにほひゆ青柳の並木の下を一人ゆくかも
クローバの四つ葉見出でぬ何事かよき事の君にあれよと祈る
みどりなる宇治茶の味を泌々と一人味はふ京の朝かも
京に來て長きつかれは病となりぬ苦しみじみと故里を戀ふ
君のやまひ未だ癒へずに京町にはやや涼しき浴衣地を見る
病む君とさかりし心は慰まず大文字山に今日もくれゆく
京山の青葉日に日に深みゆき一人つとむるなりはひの哀し

○　東　浩

何つゆわけつゝ歩く我が心さびしかかりけり病もつ身は

○

燈を慕うてとびくる虫におどろきてもろくもさめしうたたねのゆめ
紅に雲そめ乍ら沈む陽をまたゝきも見まもりて居つ

○　靜　美

この心靜ならずやと疑ひぬ生まるゝに矢車の咲く
戀人のいひわけよりもやゝ苦き味はひもてる虫のつぶやき
明け方の夢の如くはかなくも寂しく君はゆき給ひける

○　松尾　露月

三月目始めて出でし草原は露く程に草々の伸びおり
緑りなるアカシヤの並木を吾れ行けば青葉若葉に風渡る靜けさ
貧乏な青葉の上に蝶轉びて樂しき過去の事を思ふ
蝶轉べは波よす音の微かにて鳥だに來なかぬ邊の靜けさ
アカシヤの青葉若葉は强き陽を浴びてまぶしき夏の午後かな

午後拾時（鶴仙居）

土用浪窓に小舟を見入り鳧　喜佐女
土用浪寄する磯暮れて居り　岳水
土用波打ち聞きゐる島泊り　鶴仙
詣り更けひざのくずれや土用波　信子
土用の浪身ぎわ／＼の磯に居り　狸女
土用波暮れかかり藻の匂ふや　閑堂
土用波星流の山灯ともれる　鳴潮
土用波しらじら明けの濱の道　來宮

銀杏盟補會（營務局）

水の如く戻りて來し青嵐　魁舟
潮風や荷上の舟に青嵐　東仙
青嵐波に浮く鷗沈む鷗　鶴仙
みそぎの大鼓島に吸はるゝ青嵐　北雷
青嵐雲影絶えて山高き　南坪
道しるべ訪ふものは只青嵐　室月
湯戻りの襟あし白し青嵐　袖女
街々を吹き通し行く青嵐　秀女
青嵐白雲遠く消ゆるかや　鳴潮
青東風や赤ふさびたる屏風岩　花汀
山越す青東風さつと空に受けて　壽生
暮るる草原ほのかに見ゆる青嵐　東宮

學藝界

◇樋口無外氏（俳人）京城旭町一丁目二十八號官舍轉居、して一句
初めての二階住居や夏の月

正眞正銘　壹噸半積
新フォード　トラック

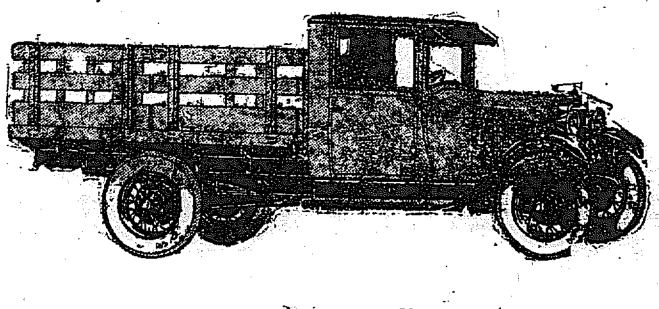

「日本て所謂壹噸半積と稱して居るトラックは實際には壹噸位しか積めません。新フォード　トラックこそ正眞正銘の壹噸半積てす。それどころか工場の査定積載量は優に壹噸半と貳噸との間に在ります。

構造が頗る頑丈てすから全く信頼する事が出來、スピードは他のどのトラックよりも速く、而もガソリンの消費量は非常に經濟的て、其上四輪制動機が裝置してありますから極めて安全てす。

近々中坂路用として比率七・二五對壹の低速ギーアを提供致します。之には別に餘分の費用を要しません。トラックを御買上げの節は先づ新フォード　トラックを充分御研究下さい。確に他のトラックより格段に優れて居りますから。

トラック　シヤシー（壹噸半積）
定價　金千九百七拾圓也（横濱渡）

横濱　日本フォード自動車株式會社

蠅の恐るべきを知り
牛印蠅取紙のある事を知られよ
專賣特許　牛印蠅取紙　滿鮮總代理店
㊅　松本商店　釜山府本町一丁目　電話一一八八番

本社　和歌山縣那賀郡下神野村　紀伊棕櫚株式會社製品
京釜線大田
棕櫚製品各種　鮮滿一手發賣元
畑孝三郎商店
（特約店一道一ヶ所設置　御希望の方は照會乞ふ）
電話長距一二九番　振替京城一四六六番　私書函二七號

驚クベキ産卵ト育雛成績
Ⓣ印　粉末完全配合飼料
（說明書無代進呈）
東洋畜産興業株式會社

育兒用榮養品には
是が第一等の品

日本の最高學府京都帝國大學で鈴木醫學博士が實際小兒に使用して研究しました結果ラクトーゲンは乳幼兒の人工榮養品として第一位のものである事を發表されました
從來多數の人々が使用した結果も亦常に牛乳や煉乳などよりも良い結果を收め多くの健康な優良兒を育て上げて居ります
母乳不足や虚弱な子達には是非お用ひ下さい

煉乳牛乳に優る母乳代用品
粉末純乳　ラクトーゲン

乾那食料品株式會社

4—N

池上總監の刀劍見物

八、九の兩日本社來賓閣で擧行されすこぶる盛會をきはめた刀劍展の閉會直後たる十日、同日朝歸城した池上政務總監は甘蔗秘書官その他を從へ午後四時來賓閣に臨場土居行刑課長の說明を聽きながら場內を一巡それより貴賓室で少憩非常によい機嫌で同四時半歸途についた

ファンの血を喚る
中央覇權の爭奪戰
新規則の下に行ふ 豫選大會愈よ迫る

わが社主催第五回全鮮野球爭霸戰中央豫選は、いよ〳〵改正された新規則の下に擧行することになつた。大會規程も改められたのでいよ〳〵盛大を期待されてゐるとてファンの熱狂もすばらしいものがある。出場チームは京城の諸校、新進は勿論仁川その他京城以外の地からも出場があるのだから、中央豫選大會の白熱したゲームは久しぶりに京城のボールファンをして胸のすく思ひあらしめることだらう。殊に京城府內の如きは連日猛練習に余念なく一部では實業リーグ加盟チームとも、伯仲したゲームを演ずるだらう。豫選規則は既報の通りであるが申込締切り、豫選擧行期日等は夕刊既報の通りである

御下賜の菓子器 圖案決定

【東京電報】御大禮大饗二日夜宴に召さるゝ約三千の參列者に賜はるボンボニー（菓子器）圖案は立木村彫刻にかたどり純銀臺高さ一寸四分刻銀の金に純金を以て菊花御紋章を置くに決定し近く日本橋區山崎時計店に御下命になる事となつた

秩父宮ドライブ 逗子海岸を

【東京電報】秩父宮殿下は御軍務の休暇を御利用あらせられて十日午前十時自動車にて御出門逗子海岸に成らせられて壯快な自動車のドライブを遊ばされ同海岸を御散策の上夕刻御歸邸遊ばされた

英機の訪日飛行 中止となる

英國海軍少佐エッチ、ジー、マクドナルド氏のロンドン東京間長途飛行に關しては外務省の諒解を得て支那政府を經由して朝鮮に入り京城經由東京に向ふはずであつたが、都合により該飛行は中止された

蒐集の參考品 拾餘萬點
今後は朝鮮の參考品へ 力を注ぐ科學館

倭城臺の恩賜科學館は大正十五年四月創設され滿三ヶ年を經過するが、その間器械、鑛物、動物、植物、天體等、諸種科學品の蒐集に當りすでに十余萬點が蒐集されて館員の努力は大いにむくひられつゝある、從來の蒐集方針は科學館としてのてい裁を完備するため一般科學參考品は手當り次第蒐集してゐたが創立以來三ヶ年を經過し本館の如く十餘萬點を蒐集されたので今後は特に朝鮮關係の參考品を蒐集することになつて目下總督府學務局と打合せ中である、朝鮮の參考品としては器械、理科學品等には見るべきものがないが大工藝等の標本品や、動物、植物、鑛物等には世界的珍品もあることとてこれが蒐集には相當金と努力を要すると見られてゐる、なほ一般からの寄贈に就しては諸がかりは全部科學館の方で負擔してゐるが最近寄せられたものには咸北吉州公立普校から化石の類を多數送附し來りまた江原道高城郡大館庄太郎氏から十五貫の水晶を送付してきた、これなどは非常に珍しい參考だと科學館で大喜び

近代夏景 (七)

ある宵の、ある會話
女房は一代一人、可愛がること 城大教授田邊さんの女房哲學

ある音樂會がおはると、群衆は殆ど本能的に、拍手を躍らせた。拍手の響音が一しきりやむと、あとは花火線香の樣に、あちらでパチリ、こちらでパチリと鳴つてゐた。と同時に、ドヤ〳〵と、席を立つ音に、聽衆から樂の餘韻に魅了された惑いしよま等にしやばのひゞきにざわめいた。むす顔に暑かつた公會堂から吐き出される樣に外に出ると長谷川町のポプラ並木をすかして吹く夜風が涼しかつた。

◇

『Kさんの奥さんぢやありませんか』

『あらッ、田邊さんでしたか。まあ奥さんとお揃ひで……坊ちやんは……』

『子供は家へ置いときました…。けふK君もご一しよぢやあなかつたんですか、坊ちやん大きくなつたなあ……』

『えゝ主人け一しよにくるつて約束してたんですが、急に用事が出來たつて、どつかへ行つたんですの……きつと、麻雀でもやつてるに違ひありませんわ……、こんなに子供を二人もつれてるんでせう……斷けませんでしたわ……』

『そうでしたか、だが、今晩のは久しぶりによござんしたね…。(餅にほゝゑんでゐる自分の奥さんを顧みて)これも、すつかり感心して喜んでゐますハツハ、、』

『……………』

Kさんの奥さん答へず、主人の違約を思ひ出して、さびしそうに……

『ちやあ失禮します……』

◇

田邊さんが、まだ小さい子供を家において、宵闇の中を朗かに、奥さんと二人づれで、仲よくステツキを運ばせて音樂會へ來たのにKさんは奥さんの樂みをよそに、子供二人を奥さん一人に託し、マージヤンにふけつたこと、奥さんの推量の通りであつた。

◇

翌日Kさんは、自分の研究室のドアを、勢ひよくおしのけて、田邊さんの研究室に突進した。

『……ちやあ、君は何故か、子供が可愛くないのかい？』

死談いKさんの詰問である

『死談いつちやいけない。無論子供は可愛いさ、しかし子供はまだ幾らでも生れるぜ……君、子供は幾らでも生れるが、女房はたつた一人だ、女房にかけかへはないからね……ハツハツハ……』

詰問したKさんは、この淡々として流暢なこの逆襲には、一も二もなかつた。

昭和二年十月十三日の朧月に吾子生れし喜びにして

といふ歌を作つたKさんの頭腦だ『そうだ、そうだ、子供も可愛い、が、女房も可愛い、女房は一、女房萬歲、萬歲、萬歲、萬々歲だ』

◇

田邊さんは、京城帝國大學醫學部微生物學講座擔當教授、醫學博士田邊操氏である。Kさんはその同僚である。

◇

音もなく、空星が消えた。

その後の、青く澄んだ奥からしみ〴〵と星がのぞいてゐる。田邊さんの研究室は、どんなに朝早くから夜おそくまで顯微鏡をのぞいてゐても、いつまでもいつまでも涼しさうである。(完)（寫眞は田邊教授）

世界早廻り飛行 米機奉天に着く
十一日は立川へ飛ぶ

【奉天特電】アメリカ世界早廻り機ニユーヨーク號は十日午前四時チタ發十日午後二時奉天支那航空所に安着したがミアース、ボリア兩氏は語る
十一日朝三時より四時の間に當地を出發日本に向ひ立川着は午後四時から五時迄の豫定である而して十二日發のエンプレスオブロシヤ號に愛機と共に乘込みバンクーバーに二十一日到着同地より更に飛翔し二十二日にはニユーヨークに到着する豫定である今日の成績では樂々二十三日の世界一周記錄を作る確信がある
悠々元氣であつた

貴金屬の代金數千圓を横領
寺田商會の店員が

去る六日本町署では横領被疑者として府內明治町四〇番地寺田商店員豐川國一(二〇)なる者を取押へ取調べたる結果この程にいたり一切の罪状を自白するに至つた前記豐川は去る二年十一月寺田方に外交員として入店し時計および貴金屬の賣捌方に從事中各出交先および得意先をして時計、寶石、貴金屬等を賣却して居たが詐欺をゴマカし代金を横領してゐたもので三年三月頃より今日におよぶまでその被害六十余件被害額數千圓に上つてゐるものである。

節子姬

【東京電報】松平節子姬は皇太后陛下のお召により母君同伴にて十日午後二時青山東御所に伺候し種々御物語りお相手申あげ夕刻歸邸

馬賊襲來し卅名を慘殺
十三道溝に現はる

九日夜對岸十三道溝に約百名の馬賊現はれ採木公司を襲擊し支那人及朝鮮人三十名を慘死して奥地に逃走した詳細は未だ不明である（茂山電報）

ゴム製のボートを飛行機から投下
焦り氣味となつた救援方法 憂慮される遭難者の健康

【ストツクホルム九日發聯合】北極探險飛行船イタリー號の乘組員救助問題は乘組員一行の遭難後次第に時日が經過し一行の健康が極度に憂慮されるに至つたのでいよ〳〵火急をつぐると同時に幾分焦り氣味となりゴム製の短艇を飛行機にて一行の所在地に投下しこれに一同をのせて陸上に達せしめんとする案さへとなへられるに至つたが過日まづノビレ少將を救ひ出して男を上げたスエーデン飛行家ルンドボルグ大尉は九日イタリー號母艦チツタ、デ、ミラノ號を訪問しブエグリエン氏以下の乘組員全部を救ひ出す問題を討議した、これに對し大尉は飛行機による救助可能となるまで時期を待つにしかずと主張した

南カリルフオニア大學 野球チーム來る
本社主催で……近く野球戰擧行

◇……殖銀市村の生還

全鮮實業聯盟戰 5—0 殖銀優勝す
對平壤鐵道戰

朝鮮實業野球聯盟第三日、殖銀對平壤鐵道戰は十日午後四時四十分から京城球場で擧行した、兩軍共に一勝者でこの一戰で全鮮の霸權を決するだけに三日間を通じて最も多かつたファンも選手も最初から熱狂してゐた平壤鐵道先攻、蔚和、熊谷、長曾我部三氏審判

回	一	二	三	四	五	六	七	八	九	計
平	0	0	0	0	0	0	0	0	0	0
殖	0	0	0	2	2	0	1	0	[illegible]	5

一回 兩軍きちんと三者凡退

二回 (平壤)一死後堀四球に出たが、小西三振後二盜を企てゝ捕手好投にさゝる▲(殖銀)駒井第一球を三遊間に安打し那須の犧打に二進したが後援なし(兩軍ゼロ)

三回 (平鐵)二死後藤野投手頭上を拔くクリーンヒットに出て黒田(兄)右翼前にテキサス性のフライをあげたが野手好走してつかむ▲(殖銀)三者凡退(兩軍ゼロ)

四回 (平鐵)三者凡退▲(殖銀)市村右翼越二壘打に出て早速かなり強ゴロを遊擊に送せば、野手低投して早速生きて市村三塁早速二盜投駒井の遊擊ゴロに市村生還、早速三進、那須凡打ののち、角谷投手強襲安打に早速をかへす、小林の二壘ゴロに退く(平ゼロ、殖二)

五回 (平鐵)三者凡退▲(殖銀)武智二壘ゴロを高遊野好捕好投して許さず高原凡打ののち、坂井二壘安打に出る、市村つゞいて右翼前にフライをあげれば野手見當を違つて安打にする、坂井そのまゝに長驅三壘を寧ふ。市村二盜、遊三間を直球で拔けば左翼手後逸して坂井、市村並んで生還、早速一壘に三進、那須三振に止む(平ゼロ、殖二)

六回 兩軍三者凡退

七回 平鐵一死後吉田四球に出たが二盜をはかつて誤る▲(殖銀)高原三壘ゴロ失に生き(武智代走)坂井また二壘ゴロ失に生き市村の絕好の三壘前バンドで滿壘となるつゞいて早速直線的に四球を選んでおし出し、高原一點を加ふ、駒井三振ののち、那須のピーゴロにて坂井本壘にさゝれ、角谷の二壘飛球に終る(平ゼロ、殖一)

八回 平鐵一死後小西四球を得たが平松三振後二盜を誤る▲(殖銀)三者凡退してラストインニングに入る(兩軍ゼロ)

九回 (平鐵)總攻擊に入る二死後黒田(兄)二壘ゴロ失に生きて二盜したが河波二壘飛球に萬事休す五對ゼロ殖銀優勝す閉戰六時卅四分

平鐵 (左)黒田(兄) (二)阿波 (投)黒田(弟) (一)吉田 (遊)堀 (中)小西 (三)平松 (右)澤村 (HP)室賀 (捕)藤野 [illegible]

殖銀 (二)坂井 (中)市村 (捕)早速 (一)駒井 (右)那須 (左)角谷 (三)小林 (遊)武智 (投)高原 [illegible]

備考 試合時間一時間五十五分 二壘打 市村

列車脫線 死者十八名を出す

【カルカツタ九日發電】カルカツタ發ガヤ行東印度鐵道急行列車が八日夜カルカツタから七マイルのベルール驛附近にて脫線し客車數輛顚覆して死者約十八名負傷者四十五名を出した

品質第一 價格最廉 登錄商標 ツルワ印 タオルレ 元賣 發賣 大久保眞敏商店

公示催告
京城府蓬萊町四丁目一四番地 申立人
一、振出年月日 昭和三年六月十日
一、支拂期日 昭和三年七月十六日
一、支拂地、支拂場所、受取人 京城府蓬萊町四丁目
右證券ニ付申立人ヨリ公示催告ノ申立アリタルニヨリ其所持人ハ昭和四年一月十日午前十時迄ニ當院ニ届出テ且其證券ヲ提出スヘシ若シ其届出及提出ヲ爲ササルトキハ其證券ノ無效ヲ宣言スヘシ
昭和三年七月七日
京城地方法院

小兒科 吉田醫院 醫學博士 吉田得次
診察 自午前九時 至午後二時
電話(龍山局)山四八番

左記へ轉居仕候
京城府漢江通參ノ拾八(電車漢江通停留所前)
八柳利三
電話龍山壹七貳番

京日案内
五號活字十五字詰五行一回金壹圓五拾錢但名八一回每ニ金貳拾錢增料金ハ前納ノ事

雇度 パナマ帽あめる人(熟練工)雇入度し 京城南大門外 電本三一六 白鶴社

外交 自家製品ノ販賣員募集年齡廿五歲以上卅五歲以下成るべく經驗ある方面會時間午前五時より同七時迄明治町二丁目公設市場裏 キリン商會

南京虫 にモリス どんなにたくさんの南京虫の群でも最新モリスで一匹殘さず全滅九十錢 黃金町四丁目 電本九一〇 一九六 森藥局

貸家 西四軒町八、湯殿庭園突付、家賃五拾圓 同町四九番地 間數二、家賃五拾圓 長谷川町 高杉 電本九四六 出張所

藥舖 當方內地開業に付き居抜の價格安き讓渡希望の方は至急御一報あり度し 電話本局三〇七〇番

ほね つぎ くじき うちみ 一切治療御依頼に應ず 明治町交番より入る 柔術道場

恩給 ●極秘密●安く多額御用立● ●地方の御方は郵便で御照會を 京城和泉町三三番 澤 方へ

恩給 (極秘)長期共特に格安 京城竹添町一ノ八 前東大門小學校 電話光化門八四二番 西大門 長

恩給 ●法律相談 ●說明書 ●保證人不要 金融 京城府 即時立替 百圓以上 …

小説 明石將軍 (91)

白石實三作　多田穀三畫

嵐の前

ワルソオにおいては、明石は得るところはなかつた。レーニン一味の來なかつたゝめに、ワルソオの大會も不成立に終つた。とはいへ、敵地ポーランドへはひつたといふだけでも、明石の冒險は無意味ではなかつた。まして、祖國の愛人コシューシコといふ有力な味方を得、ロシア本國の不穩な徴候に接しても、準備をいそがせ、直接に激勵することにもなつた。

しめし合せたストツクホルムへ、一層敵地へ近く向ふ汽車の中でも、明石は、周到な注意を拂つた。夜汽車の中でも、彼はふだんイギリス人になりすましてゐたが、愛讀してゐる社會黨の日刊ヴォルウェルツを買ふ代りに、貴族主義の新聞を買つた。敵地を潜行する身では、その新聞を讀むにも、特別の警戒をしなければならなかつた。まづ、ページの面に小さな穴をあけて、時々あたりをぬすみ見ながら、自分の顔はかくしておいて、せはしく讀むのであつた。

『旅順開城――』

大きな見出しを一眼見ると、彼は、すうと眼の前があかるくなるやうに感じた。うつとうしく眼を押へてゐた何物かゞ急に除かれたやうな安易さを感じた。

彼は、ほつと溜息をついた。僕に胸は輕くなつた。

『たうとう旅順も落ちたか』思へば攻圍半歳、祖國としては實に痛大な犧牲であつた』

彼は、東に向くやうな氣持で、眼をとぢた。旅順攻圍戰に斃れた同胞の英靈を祈り、且つは祖國の戰勝をはるかに祝つたのであつたが、それも瞬間で、かつと眼をあいたとき、彼の心は、早くも自己の任務のことに返つてゐた。

バルチツク艦隊の東航、シベリア出征軍の增援、それよりもやがて實現されようとする奉天大決戰のことを考へると、彼は靜に居ても立つてもゐられないやうな焦燥を感じるのであつた。

『よろしー』

彼は、たゞさう呟いた。腰かけながらも、みるみる自分の全身に熱血がわきたぎり、力が滿ちくて來るやうに感じた。

氣がせはしく動搖すればするほど、反對に頭がすうと冴えて、鋭い刃のやうに鋭く突つてくるのが、明石の例であつた。

『それにしても、日本の仲間たちは、何をしてゐるだらうなあ。奉天附近の大戰を前にひかへて、さぞ戰線にせはしいだらうなあ……どれ一つ挑撥してやらうか』

彼は、靜かに内かくしから、手帳を取り出した。そして、鉛筆の先をねぶりくく、例のくせで、自分の感慨と境遇とを、詩に托して書き殘さうとするのであつた。

『ストツクホルム途上』と、彼はまづ題をおいた。

『鳳州の水鳥山の雲　遠く隔つ關山千里の戰　男兒空しく見る配所の月』

暫遣うして蜜外交戰々々』それを翻返してみて、明石は、『すこし硬いな』と眺つた。『さうだ、もすこし風流な余韻のあるのがよいな』

彼は、つゞいて、ポーランドへはいる途中、パリで詠んだ近作を思ひ出した。

『うむ、あれがよい、あれがよい、大杉營の遁中へ還るには、あの方がよい』さう叫んで、また鉛筆を走らせつゝある彼の姿――それが今しもロシア本國で乾坤一擲、驚天動地の大事をひき起こさうとしてゐる人の姿とは、思はれなかつた。

『議君何時ぞ議論喧すしき　吾功名を顧つて旅愁寬かなり　唯愛す落風巴里の秋　城中城外花乾坤』

車窓の外には、雪も止だ。夜は暗くひつそりとして、やがて捲き起こる大暴風雨を待つやうな靜けさである……。

大田 名物 リンゴ カステラ 忠南大田 中羽堂

新・千歳旅館 京釜線大田

ぢ疾專門 入院隨意 京城花園町四三 本町線中央 慈恵堂診療所

新らしい出版物

▲日本及日本人（七月）臣道の本義（雲嶺）大日本道を闡明す（片山）國世の思想と文學（宮西）爆擊された張作霖（翠城）天神信仰と淳世繪（武岡）史的考察からの支那の女性（佐久間）其他。東京市芝區南佐久間町二の一七政教社五十錢▲ホーヌ・レヴュー（創刊）從來あるくして、なかつた劇界の個論雜誌ば倫敦前から、に誌の記事中にも出て居る一幽友吉氏等に依つて競馬界を主としたものとして計畫されて居つた。が氏の主宰はそれを許さなかつた。今度出された本誌は、如何なる系統を何う辿つて出來たのかは分らないが、兎に角時局に適した企てゞある。惜しい中に校正なんかもつとしつかりやつて欲しいと思ふ。吾々に馬界の恩人丹下周士を謳吉と覺えて居たが本誌は謳吉としてある。改名されたのか、それとも別人かも知れない。岡山市内山下四一競馬新聞社五十錢

◇從業員待遇法大鑑　宮田吉觀著。本書は全ぶの大會社、銀行、工場、商店の從業員の待遇規程を網めたものであつて、人事待遇に關する所謂内規を斯くまで精細に調べ上げた努力は多とすべく、今や勞資問題頻發し最低賃銀が論ぜられてる場合、總ゆる企業經營者に取つて有益な資料が提供されたものと云ふ事が出來る（大阪市北區曾根崎上三丁目三一エコーミカル、アドヴイサー社五圓）

◇獨逸國民に告ぐ　フイヒテ著、大津康譯、岩波文庫（東京市神田區南神保町一六岩波書店四十錢）

◇道草　夏目漱石著　岩波文庫（同上四十錢）

◇ヰルヘルムマイスター 下卷　ゲーテ作　林久男譯　岩波文庫（同上六十錢）

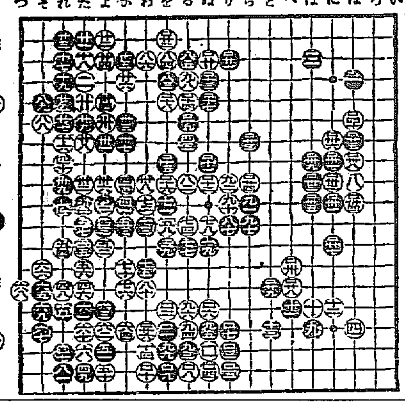

圍碁新局（七）　先番 井上（先番）…

讀者らん

▲鉄道の良案考案又は影響あらば本欄を拜借して斯道先輩の御教を仰ぎ度候當地には何も參考書がないので誠に困つてゐます（ハルビン読鐵生）▲六月廿三日の讀者欄中東京行きの乘車券を謳る云々の記事がありましたがこれに對して敢て一言す讀乘車券を斷り致して謳らずとも改鉄前なる時は歸においで（謳歸ならば全額）拂戾しをなすのである又改鉄してある場合にても正當の理由（例へば病氣等の如き）あらば拂戾しをなす但復行である場合は片道普通運賃を除いた殘額を拂戾す、因に内地聯絡運滯往復乘車券は二箇月である ゆゑに無理に御弓服渡せずとも京城驛へ尋ねては如何（鐵道局員）▲永樂町の某學生君よ餘り勝を過る人をちやかさない様に外分が悪くわありませんか（見かね生）▲元櫻井町（菓子屋）の安藤の住所を本欄までお願ひ致します（友達のＴＴ）▲淸水昔店の所在地を教へてください（慶南小萩）▲東京神田區九段下（係り）▲會計士谷宇七氏の住所御存知の御方は御知らせを願ひます（明治町二の六四藤田）▲東家聽香君の現住所御存知の方は御知らせを願ひたきもの御願ひ致します（子供の時の幼友達）▲京城職業紹介所の、の時在籍してゐらした山本勝暢様め、大倉組員の南朝鮮、谷口様たゞ今どちらに御住ま居なさいますか御存じの方がございましたら誌上にてお知らせ下さいませ内地から參りましてぜひお會したい者です（田村）▲十七歳になる者ですが將來美容術師になりたいのですが京城にて御親切な先生の元に内弟子にしていたゞきたいのですがどなたかお用ひ下さる方はございませんでせうかお願ひします（お願ひの女）▲三味線樂譜を御貸與又は交換してくださる方はありませんでしようか二三日で結構です（細珍生）▲樂に關する智識を得たいと存じますが、何かいゝ本はありませんでせうか御存じのお方は御名稱行所等お知らせください（鍋頭生）▲内地より購入せし二百八十より三百五服紀錄鑑ア郷の三十日雄雄余分あり無代進呈す、往復葉書で申込み下さい（本町四商銀梅谷）▲『濃霧露營』五月四日より十日までの分御持ち合せの方は何卒左記へ御惠送下さるよう御願ひ申します（岩手縣東磐井郡内崎村島畑）▲早稲田法律科講義錄および大日本國民中學講義何れも最近號の分御希望の方にお譲りしたし（電話京本局三九五二）▲諸君の當譲の內ベリンの習を御持ちの方あらば御一分讓下さい（病床の者）

興業案內

大正館　十一日より盆を飾る特別大興行　凉味溢るゝ英姿颯爽たる松竹自慢の大映畫　浦田スタヂオ特作　蒲田家族の血　狼の腕　押本映治　得意の大猛演　佐々木清澄　新國劇鐵火血闘大活劇　野村芳亭　ヂャズ映畫　作監督　大大阪の歡樂境に唄ひ出されたる新國劇ファン鶴首待望のこれぞ幻想曲モダンスケッチ　葛見丈夫監督五卷

中央館　マキノ社　十一日ヨリ三日間豆明納凉大興行　特に新入社俳優紹介の爲め廿餘名にて大公開致します　可愛い佛蘭西娘　全七卷　パラマウント映畫會社特作　ハーバート・ブレノン氏監督　素晴らしい大キャストの正喜劇　アリス・ジョイス嬢　メリー・ブライアン孃　ニール・ハミルトン氏　主演　ベン大社超特作拘腹絶倒大喜活劇　笑王フオードスターリング氏主演　既法螺大當り　全八卷　文藝倶樂部連載小説特作大映畫　守出諭々喜多吉九平氏御色、金森萬象氏監督　三吉改め阪東三右衞門入社第一回主演　天明果報談　全八卷　松浦築枝、荒木忍、住之江田鶴子、川田弘三、外オールスターキャスト

喜樂館　短期特大興行九日、十日、十一日　日活現代劇部作品　海國男兒　七卷　瀬川濤監督　奥平仁二　高木永二、岬田駒子　主演　浪に、大洋に海の猛者の大活劇　日活時代劇部超特作品　修羅王　前後篇十卷　池田富保監督　原作・河部五郎　大河内傳次郎　中村英雄、共演　尾上多見太郎、酒井米子、澤村宗之助、頭木梅子、實川延一郎、中村英雄、再び來らぬ劍豪と新入の共に現代の大家を蒐めて本邦映畫界の名匠巨人

京龍館　七月十日火曜日ヨリ上映　米國パテー會社提供　喜劇パラマウンド會社提供　日活會社新劇部特作品　現代映畫　幸運　全五卷　主演 川又騏太郎　原作 山本喜二郎　北原夏江　監督　木藤茂　大阪毎日新聞夕刊連載　日活會社時代劇部特作品　新版　大岡政談（鈴川源十郎の卷）　原作 林不忘氏　監督 伊藤大輔氏　主演　大河內傳次郎、伏見直江、梅村蓉子、高木永二、實川延一郎、大河内傳次郎が大河内、丹下左膳であつての左膳か四社競映中の最高最大絶對權威スタージアリー大岡政談中の大帝王たり

冒險ロイド　三卷　ハロルドロイド主演　荒野の冒險ロイド君が暴いた列車中で思はぬ騷動

マノンレスコオ　十二卷　名門に生れたファビアンは聖徒として多幸な生活を送るうち、巴里の休暇の歸途を…

東亞倶樂部　東亞キネマ直營　當る十一日より世界映畫壇の鋼鐵作　今週に限り階上大人五十錢小人廿五錢　階下大人三十錢小人十五錢

道頓堀行進曲　六卷　松竹キネマ　…

坂本龍馬　十二卷　阪東妻三郎プロダクション特作映畫

李王職御用　鐵道局御用病院　模範 全乳　太正塚原醫院主場　東亞牧場（電本二五二番）

京城府西小門町　田中丸病院　普通病室及隔離病室ノ設備有リ　電話光化門一三八五

朝鮮窒素肥料株式會社 指定旅館　赤田屋　咸南内湖驛前

大阪商船株式會社
◎門司神戸大阪行（群山木浦經由）大信丸 七月九日　大智丸 七月十三日　溫州丸 七月十四日　山東丸 七月十五日　△十四日 小野丸 七月廿日　△名古屋・淸水・東京行 甲子丸 七月廿二日
◎大連行 ◎長崎、鹿兒島、三角行 七月十八日前十時　關東丸 七月廿四日
元山出帆　淸津、雄基行 天草丸 七月十九日　釜山、門司、宇品、神戸、大阪行 照國丸 七月十三日
◎京城連絡便利＝京城驛午前發列車ニ御乘車、元山御乘船ニテ到ス
内地各港出帆主要航路　◎臺灣行 毎月一回 ◎臺灣行毎月一回 ◎北米行毎月二回 ◎南洋行毎月一回 ◎印度行毎月二回 ◎歐洲行毎月一回 ◎南米行毎月一回 ◎濠洲行毎月一回 ◎加利比利行毎月一回
大阪商船株式會社仁川支店 電話三一○、三一一番　京城代理店國際運送株式會社支店 電話一一○七、一五九七番　仁川本町一 田邊　仁川港町六 福田組支店 電話七二一番、一四三番

仁川出帆　尼ヶ崎汽船　群山、木浦、阪神 秀吉丸 七月四日　群山、木浦、阪神 伏見丸 七月六日　群山、木浦、阪神 代丸 七月九日　群山、木浦、阪神 七月十二日
高杉回漕部　尼崎汽船部岡崎汽船會社代理店　仁川港町（電話五九番）

森信汽船會社仁川出帆　江華島行（毎日出帆）　延安行（隔日出帆）　唐津行（月六回出帆）　瑞山行（隔日出帆）　牙山行（隔日出帆）
各沿岸行帆船積荷取扱　貨物八仁川本社倉庫ニ於テ取扱　仁川驛前（電話一一六三番）　出帆定期毎日電話御照會

山下汽船 川崎汽船 仁川出帆　◎阪神 月 日　◎門司、神戸、大阪 七月拾貳日　◎神戸、清水、京濱 丸 月 日　◎名古屋第一大盛丸 月 日　◎阪神 玉第一丸 月 日
協同海運株式會社　山下汽船 川崎汽船株式會社 電話長八二〇番 八六七番

嶋谷汽船仁川出帆　○寄港地＝天津、大連、鎮南浦、仁川、群山、木浦、釜山、浦項、伏木、新潟（臨時）函館、小樽、大泊、眞岡、釧路、厚岸、根室、荷客船ニシテ無線電信裝置アリ
大連天津直行（大連汽船寄港）
仁川發　△群山丸 七月十二日午後　△大成丸 七月二十五日午後　△長成丸 七月三十日午後
裏日本北海道行・樺太行（群山木浦 寄港）
鎮南浦發　△群山丸 八月一日午後　△大成丸 七月九日午後　△長成丸 七月十一日午後　△平成丸 七月十六日午後
仁川發　△群山丸 八月八日午後　△大成丸 七月廿一日午後　△長成丸 七月八日午後
嶋谷汽船株式會社 仁川出張所 仁川本町四丁目 電話五八五、五〇二〇

仁川汽船出帆
海州線 隔日出帆　仙掌線 隔日出帆　延安線 甲串、江華、島各寄港　舊島線 每月十回直行　瓮津線 毎月八回出帆　德積線 毎月八回出帆　信島線 毎月八回出帆　靈興線 毎月八回出帆
各沿岸行帆船荷物取扱 仁川府港町七丁目　仁川汽船株式會社

定期航路
朝鮮郵船出帆　○金剛山探勝航路開始 咸北丸 就航　自五月十五日至十月十六日　元山　長箭　毎日午前九時發　元山　毎日午後二時半　長箭發　毎日午后三時半
（博多行）　◎濟江丸 七月一三日 鎮南浦出帆　◎釜山丸 七月一三日 北鮮各港經由博多行
○仁川出帆（代理店内國通運支店）　東京行 佐賀丸 七月一六日　大阪行 濟江丸 七月一五日　鹿兒島三角行 芝浦丸 七月一四日　木浦行 昌原丸 七月二一日　海州行 咸鏡丸 七月一四日　鎮南浦行 錦江丸 七月一六日　大連行 錦江丸 七月一三日　大連行 咸鏡丸 七月二日　釜山上海行 平安丸 七月二四日　大連行 羅南丸 七月二八日
○木浦出帆（代理店山野回漕店）　東京行 佐賀丸 七月一八日　大阪行 濟江丸 七月一七日　濟州島行 晉州丸 七月一三日　多島海行 統營丸 七月二一日　仁川行 昌原丸 七月一六日　釜山上海行 平安丸 八月一三日
○釜山出帆（取扱店大池回漕部）　東京西鮮 佐賀丸 七月二〇日　東京北鮮 丸 月 日　大阪西鮮 濟江丸 七月一九日　大阪北鮮 春川丸 七月二一日　長崎三角 鹿兒島行 芝浦丸 七月一七日　大阪（下關）行 京城丸 七月二九日　北鮮行 京畿丸 七月三〇日　浦項行 釜山丸 七月二八日　上海行 平安丸 七月二七日　江原道行 慶興丸 七月二四日　鬱陵島行 江原丸 七月一五日　江原道行 忠清丸 七月二五日　濟州島行 咸鏡丸 七月一七日　宇品大阪行 立神丸 七月一九日　濟州元山西湖津經由行 立神丸 七月二三日
○元山出帆（代理店内國通運支店）　東京行 丸 月 日　大阪行 釜山丸 七月一六日　大阪行 春川丸 六月一八日　沿岸經由 江原道行 新義州丸 七月一六日　撫順敦賀行 長白山丸 七月一五日　元山淸津行 平壤丸 七月一三日　雄基行 撫順丸 七月一三日　浦鹽行 淸津丸 七月一三日　宇品大阪行 立神丸 八月一日　西湖津行 立神丸 七月一七日
▲右之外各地共臨時臨時船ヲ配船致候船腹ノ都合ヲ取計ヒ居候
◎日本國鉄出帆　歐州行 香取丸 七月一九日　◎神戸、門司 濠洲行 春洋丸 七月一七日　◎横濱、神戸、長崎 七月一三日　歐州行 安藝丸 七月一八日
◎釜山出帆（取扱店釜山回漕店）　濟水行（急行）各港寄港 毎日前十一時　木浦行 各港寄港 隔日後一時　馬山行 各港寄港 毎日前九時　統營行（急行）毎日後十一時　浦項行 各港寄港 毎日午後一時　方魚津行 各港寄港 毎日前十時
◎木浦出帆（取扱店吉田回漕店）　釜山行 各港寄港 隔日後十時
朝鮮郵船株式會社　本局（電話四一一九五、四一一九九、四一一九六、四一一八四番）　釜山支店 大倉町 電長一三四番　元山支店 福岸通 電長一二一番　仁川出張所 海岸町 電長三五一番　京城代理店 内國通運會社 電本一七九、三一〇番